



Esbjerg
Kommune

Esbjerg Kommune
Budget 2025-28

Eksterne forslag



1. Ansøgning om tilskud til etablering af samlet IT-løsning

2. Oplysninger om ansøger

- Museum Vest, Tarpbagevej 2, 6700 Esbjerg
- Museumsdirektør Merete Jankowski

3. Beskrivelse af forslag

En af de store udgiftsposter i forbindelse med fusionen er udhentning af IT for det tidligere Sydvestjyske Museer fra Esbjerg kommune i forbindelse med, at Museum VEST skal have etableret en samlet selvstændig it-løsning på kommunens ønske. Denne opgave medfører etablering af nyt netværk (Wi-Fi) på de adresser, hvor det forventes, at der fortsat skal sidde medarbejdere.

Desuden skal en del af det eksisterende IT-udstyr udskiftes, da det er outdated. Samlet beløbet denne etableringsudgift sig til omkring kr. 500.000.

Der er flere omkostninger i forbindelse med fusionen, og Museum VEST forventer da også at komme ud med et underskud i 2024, som vil blive dækket af egenkapitalen. Desuden gennemføres en tilpasning af organisationen, som dog først slår rigtig i gennem i 2025.

Museum VEST søger således om uændret driftstilskud for 2025 samt kr. 500.000 til etableringsomkostninger jf. overstående til imødegåelse af Esbjerg Kommunes ønske om, at Museum VEST ikke længere benytter sig af Esbjerg Kommunes it-systemer.

4. Økonomi – beløb der søges om

Museet søger om engangstilskud på kr. 500.000 ud over det ordinære ansøgte driftstilskud.

Beløb i 1.000 kr. inkl. moms	2025	2026	2027	2028
Udgift i alt	0,0	0,0	0,0	0,0
Engangsudgift (Anlæg)	0,0	0,0	0,0	0,0
Årlig udgift (Drift)	475,0	0,0	0,0	0,0

Vejledning:

Esbjerg Kommune giver hvert år i forbindelse med budgetlægningen eksterne interessenter mulighed for at stille forslag til budgettet. Forslaget skal fremsendes i følgende skabelon i Word format.

Kommunen gør opmærksom på at forslaget offentliggøres ifm. budgetlægningen

EK forbeholder sig ret til at foretage redaktionelle ændringer i ansøgerens ansøgning.



5. Budget og Finansiering

De samlede omkostninger til denne IT-ændring forventes at ligge på kr. 500.000. Øvrige fusionsomkostninger forventes finansieret gennem træk på museets egenkapital i 2024 og 2025.

6. Forvaltningens bemærkninger

Esbjerg Kommunes samlede tilskud til Museum Vest udgør i 2024 12.372.230 kr. hvortil kommer bygningsmasse stillet gratis til rådighed af Esbjerg Kommune.

Budgetværdien af det ansøgte beløb på 500.000 kr. er kr. 475.000 kr.

Vejledning:

Esbjerg Kommune giver hvert år i forbindelse med budgetlægningen eksterne interessenter mulighed for at stille forslag til budgettet. Forslaget skal fremsendes i følgende skabelon i Word format.

Kommunen gør opmærksom på at forslaget offentliggøres ifm. budgetlægningen

EK forbeholder sig ret til at foretage redaktionelle ændringer i ansøgerens ansøgning.



1. Ansøgning om tilskud til undervisningsforløb

2. Oplysninger om ansøger

- Ribe Kunstmuseum
- Museumsdirektør Anne-Mette Villumsen, Sct. Nikolaj Gade 10, 6760 Ribe

3. Beskrivelse af forslag

Ribe Kunstmuseum opfatter det som en vigtig del af vores forpligtelse at tilbyde undervisningsforløb for uddannelsesinstitutioner, hvor alle uddannelser har gratis adgang, også uden for åbningstid på hverdage. Vi beder i dag om en betaling på 650 kr. for en omvisning på ca. 50 minutter for at dække udgifter til omviserens løn og administrationsomkostninger. I 2023 blev Ribe Kunstmuseum besøgt af 59 skoleklasser. Heraf var kun 3 fra Esbjerg Kommune.

Vi synes det er nedslående at så få lokale skoler bruger museet. Det er også vores oplevelse at muligheden for kommunes skoleklasser at få gratis undervisning på nogle af kommunens andre kulturinstitutioner takket være støtte fra Esbjerg kommune giver en skævvridning og forskelsbehandling, der gør, at kommunen skoleklasser fravælger Ribe Kunstmuseum.

Af hensyn til skolernes fremtidige planlægning søger vi om tilskud til fordeling over 3 år til at 300 klasser (100 klasser om året) fra uddannelsesinstitutioner i Esbjerg kommune kan få et gratis undervisningsforløb på Ribe Kunstmuseum.

4. Økonomi – beløb der søges om

Der søges om et 3-årigt tilskud på i alt kr. 300.000 til 300 klasser (100 klasser á 1.000 om året).

Beløb i 1.000 kr. inkl. moms	2025	2026	2027	2028
Udgift i alt	0,0	0,0	0,0	0,0
Engangsudgift (Anlæg)	0,0	0,0	0,0	0,0
Årlig udgift (Drift)	95,0	95,0	95,0	0,0

Vejledning:

Esbjerg Kommune giver hvert år i forbindelse med budgetlægningen eksterne interessenter mulighed for at stille forslag til budgettet. Forslaget skal fremsendes i følgende skabelon i Word format.

Kommunen gør opmærksom på at forslaget offentliggøres ifm. budgetlægningen

EK forbeholder sig ret til at foretage redaktionelle ændringer i ansøgerens ansøgning.



5. Budget og Finansiering

Der budgetteres med samlede omkostninger pr. klassebesøg på kr. 1.000 til løn og administration.

6. Forvaltningens bemærkninger

Esbjerg kommunes tilskud i 2024 udgør 3.554.330 kr. heraf 796.670 kr. til drift af vedligehold af bygningen som museet selv ejer.

Budgetværdi af det ansøgte beløb på 300.000 kr. udgør 285.000 kr. svarende til 95.000 kr. om året.

Vejledning:

Esbjerg Kommune giver hvert år i forbindelse med budgetlægningen eksterne interessenter mulighed for at stille forslag til budgettet. Forslaget skal fremsendes i følgende skabelon i Word format.

Kommunen gør opmærksom på at forslaget offentliggøres ifm. budgetlægningen

EK forbeholder sig ret til at foretage redaktionelle ændringer i ansøgerens ansøgning.



1. Driftsaftale omkring vedligehold af Skaterbanen v/Ripay i Ribe

2. Oplysninger om ansøger

- Ribe Fritidscenter
- Claus Pedersen, Direktør, Ribe Fritidscenter, Sportsvej 8, 6760 Ribe

3. Beskrivelse af forslag

Der er i dag en driftsaftale mellem Ribe Fritidscenter og Esbjerg Kommune gående på daglig drift og vedligehold af Riplay Legepark. Der er hver dag medarbejdere fra Ribe Fritidscenter der fra morgenstunden gør rent, tømmer skraldespande, slår græs, fylder sand op samt sikrer at aktiviteterne på parken er forsvarlige og funktionsdygtige. Vi har desværre opdaget at området ved skaterparken ikke har samme standard hvilket ikke står mål med standarden på Riplay. Skaterbanen er placeret så det er det første man ser fra den offentlige P-plads og det er ikke en passende portal til Riplay, men derimod ville det være mere indbydende, hvis området fremstod ligeså pænt som Riplay. Vi har oplevet at skraldespanden har været overfyldt (ikke tømt regelmæssigt), at der har været et uheld grundet et kabel der ikke var gravet ned, at en lygtepæl var åbnet med adgang til strøm til følge samt manglende oprydning med affald der flyder og hærværk såsom graffiti med bl.a. Hagekors påmalet.

Vi er af den tro at jo pænere området fremstår, jo mindre er sandsynligheden for hærværk og svineri.

Det skal bemærkes at vi som driftsansvarlig også vil påtage os opgaven om løbende at afholde arrangementer, skabe en forældregruppe/støttegruppe der kan bistå samt være kontaktperson når der er evt. udfordringer eller akutte skader/ballade på banen

Vi ved at mange tusinde mennesker benytter Riplay og at både lokale og turister benytter skaterbanen. Det er både mindre børn på løbehjul samt større børn på skateboards. Et estimat vil være 8.000-10.000 årligt, dog vil ti gange så mange opleve området og dermed udtrykket på Skaterbanen.

Der har været en dialog med både politikere og embedsmænd om udfordringen, men der har ikke været indsendt en egentlig ansøgning.

4. Økonomi – beløb der søges om

Vi ønsker fast årligt driftstilskud på Kr. 90.000.

Vejledning:

Esbjerg Kommune giver hvert år i forbindelse med budgetlægningen eksterne interessenter mulighed for at stille forslag til budgettet. Forslaget skal fremsendes i følgende skabelon i Word format.

Kommunen gør opmærksom på at forslaget offentliggøres ifm. budgetlægningen

EK forbeholder sig ret til at foretage redaktionelle ændringer i ansøgerens ansøgning.



Beløb i 1.000 kr. inkl. moms	2025	2026	2027	2028
Udgift i alt	0,0	0,0	0,0	0,0
Engangsudgift (Anlæg)	0,0	0,0	0,0	0,0
Årlig udgift (Drift)	90,0	90,0	90,0	90,0

5. Budget og Finansiering

Beløbet er fremkommet efter en vurdering af der skal bruges 1 løntime/dagligt året rundt (I højsæsonen nogen flere timer og i vinterperioden nogen færre timer) I beløbet er taget hensyn til udgiften til maskiner mv.

6. Forvaltningens bemærkninger

Banen hører under Kultur og Ribe Fritidscenter hører under Fritid. Der har tidligere været dialog med Ribe Fritidscenter om drift af skaterbanen.

Beløbet tillægges moms ved fakturering fra Ribe Fritidscenter. Budget værdi er 90.000 kr. om året.

Det skal bemærkes, at forvaltningen (Kultur & Projekt) har indgået aftale med Teknik & Miljø om en minimumsløsning for vedligeholdelse af området. Prisen på denne opgave er skønnet til ca. kr. 20.000 pr. år, og den første vedligeholdelse af området er iværksat i juli 2024.

Forvaltningen supplerer ansøgningen med oplysning om juridiske, økonomisk (moms) og planmæssige konsekvenser for kommunen.

Vejledning:

Esbjerg Kommune giver hvert år i forbindelse med budgetlægningen eksterne interessenter mulighed for at stille forslag til budgettet. Forslaget skal fremsendes i følgende skabelon i Word format.

Kommunen gør opmærksom på at forslaget offentliggøres ifm. budgetlægningen

EK forbeholder sig ret til at foretage redaktionelle ændringer i ansøgerens ansøgning.

Driftsaftale vedr. Riplay

Driftsaftale mellem Esbjerg Kommune og Ribe Fritidscenter om drift og opsyn af Riplay, beliggende på Sportsvej, 6760 Ribe.

Esbjerg Kommune
Torvegade 74
6700 Esbjerg
CVR. 2918 9803

og

Ribe Fritidscenter
Sportsvej 8
6760 Ribe
CVR. 4923 9416

1. Baggrund og formål med aftalen

Ribe Fritidscenter har opført aktivitets- og historieparken Riplay på 2 matrikler, nemlig 2a og 27a Øster Made, Ribe jorder.

Matrikel 27a ejes af Esbjerg Kommune, og der indgås vederlagsfri brugsretsaftale ift. matrikel 27a, samtidig med indgåelsen af denne aftale.

Matrikel nr. 2a ejes af ejerforeningen for Ribe Fritidscenter, der blev dog tilbage i 2017 indgået aftale om overdragelse af en del af matriklen til Esbjerg Kommune, dette skete i forbindelse med en omlægning af Sportsvej 8. Overdragelsen pågår dog fortsat, men så snart den er gennemført, vil hele arealet hvorpå Riplay er beliggende være ejet af Esbjerg Kommune, og således også være omfattet af ovennævnte brugsretsaftale.

Ribe Fritidscenter har opført Riplay, og ejer således de opførte legeredskaber og faciliteter. Der indgås samtidigt med denne aftale også en erhvervslejeaftale mellem Ribe Fritidscenter og Esbjerg Kommune, således parken stilles til rådighed for offentligheden.

Formålet med denne driftsaftale er herefter at synliggøre de ydelser som Ribe Fritidscenter leverer til Esbjerg Kommune i forhold til den daglige drift af Riplay, som modydelse for Esbjerg kommunes årlige driftsbevilling.

2. Aftalens begyndelse og ophør

Driftsaftalen træder i kraft den 11.06.2022, og følger herefter lejeaftalens bestemmelser om opsigelse.

Aftalen og de heri indeholdte vilkår kan ændres, hvis forudsætningerne herfor væsentligt ændres. Ændringer kan også foretages, hvis parterne er enige herom.

3. Beskrivelse af ydelsen

Ribe Fritidscenter varetager den daglige drift, opsyn og vedligeholdelse af Riplay, herunder bl.a.

- Daglig rundring hvor legeredskaber og området tjekkes ift. sikkerhed, fejl og mangler
- Ved konstaterede fejl og mangler udbedres disse med det samme, er dette ikke muligt, og hvis de udgør en sikkerhedsrisiko, spærres det pågældende område af
- Generel renhold af området
- Nødvendig tømning af skraldespande
- Nødvendig græsslåning, gødskning m.m.
- Nødvendigt vedligehold af øvrige områder
- Nødvendigt vedligehold af gang-og sti arealer
- Nødvendigt tjek og opdatering af diverse infotavler/-stander

Ribe Fritidscenter skal sikre at alle parkens anlæg altid fremtræder vedligeholdt og i fuld funktionsdygtig stand. Heri ligger også at ansvar for, at parkens anlæg altid er i sikkerhedsmæssig forsvarlig stand.

Der afholdes som minimum et årligt dialogmøde mellem Ribe Fritidscenter og Esbjerg Kommune. Esbjerg Kommune indkalder til mødet hvert år.

4. Økonomi

Betaling for de ydelser der fremgår af denne aftale, er indeholdt i lejebetalingen i henhold til den indgåede lejeaftale.

5. Misligholdelse

I tilfælde af misligholdelse kan driftsaftalen ophæves, og der sker straks endelig afregning for ethvert mellemværende mellem parterne pr. ophævelsesdatoen, inkl. eventuelle hensættelser til vedligehold af Riplay.

Dato:

Dato: 14/11-2022



Birthe Nørgreen
Kontorchef, Esbjerg Kommune
Fritidscenter



Carsten V. Lund
Bestyrelsesformand, Ribe







Sådan bruger du Ribe Skatepark ✂

At færdsel på området er på eget ansvar.

Dette er en skatepark.
Skateboard og roller er tilladte i alle områder. Hængslingen af al anden sport er forbudt. Der er ingen adgang til området på cykel. Der er ingen adgang til området på hest.

Dette er ikke en legeplads.
Børnene på området er forbigående og skal ikke være her. Der er ingen legeplads på området.

Adfærd
Opbehold dig borte på alle skulpturer, så ikke i vejen og så sig for dig selv. Hold dig væk fra sønder og ødelæggelse af skulpturer og andre genstande. Skulpturer og andre genstande er ikke til at lege med. Hold dig væk fra sønder og ødelæggelse af skulpturer og andre genstande. Skulpturer og andre genstande er ikke til at lege med.

Regler for cykel og skøjter på området
At skøjter og roller er tilladte på området.

Regler for skateboardpark, når du bruger skulpturer herfra på området

© Ribe Skulpturpark







Ribe Fritidscenter & Svømmebad

Kontor: Sportsvej 8
6760 Ribe

Telefon: 7542 2562

E-mail: mail@ribefritidscenter.dk
www.ribefritidscenter.dk

Bank: 9738 0003165515

Til:

Borgmester Jesper Frost Rasmussen

Kommunaldirektør Rikke Vestergaard

Ribe, d. 6. marts 2023

Udvidelse af driftsaftale (Ribe Fritidscenter)

I forbindelse med den nuværende driftsaftale vedr. Legeparken Riplay, Sportsvej 8, 6760 Ribe indgået med Ribe Fritidscenter ansøges hermed om en udvidelse af aftalen i forbindelse med overtagelsen af driften af Skaterbanen.

Baggrunden herfor er følgende:

- Der er i dag ingen ansvarlige (foreninger eller kontaktpersoner på daglig basis)
- Der er til stadighed et behov for vedligehold og renlighed af området
- Der er behov for at opstille et regelsæt for adfærden for at sikre den gode og trygge oplevelse for alle aldre, men ligeså vigtigt at vi har mandat til at håndhæve det opstillede regler

I forbindelse med udvidelsen af aftalen vil det være vores (Ribe Fritidscenter) forpligtelse at:

- Holde området i god stand og renligt på daglig basis
- At sikre nødvendigt vedligehold af området (ikke aktiviteterne)
- At opstille skilt med regler for adfærd på og ved skaterbanen
- At vi står til rådighed ved uheld eller uhensigtsmæssig adfærd eller behov for hjælp
- Skabe aktiviteter på banen til forskellige målgrupper

I den forbindelse er det vores vurdering at vi skal bruge i gns. 1 time pr. dag/året, svarende til 365 timer a kr. 250,00 beløbende sig til kr. 91.250,00 årligt.

Det skal for god ordens skyld nævnes at vedligehold og reparation eller udskiftning af eksisterende aktiviteter; half pipe rampe og selve banen (cementstøbt bane) ikke er en del af aftalen.

Vi stiller os gerne til rådighed for yderligere spørgsmål og vil eller se frem til at høre fra jer.

Med venlig hilsen

Ribe Fritidscenter

Claus Pedersen



1. Renovering og opretning af eksisterende asfaltbelægninger i Veldtofte Idrætspark

2. Oplysninger om ansøger

- Sport & Event Park Esbjerg
- Niels Bækgaard Tlf. 20 33 74 45 / mail nb@sepe.dk

3. Beskrivelse af forslag

- Alle asfaltveje inkl. vej fra Sportsvej til port og fra Sportsvej til skel til EFI-hallerne trænger til opretning ved udførelse af nyt slidlag. Projektet indeholder affræsning af overfladen og udlægning af nyt asfalt slidlag. Regnvandsafledning og -brønde skal renoveres i forbindelse med anlægsarbejdet
- Der er indhentet priser for udførelse af renoveringsarbejderne
- Gennemførelse af opretningsprojekterne er til gavn for de daglige brugere af idrætsfaciliteterne i Veldtofte Idrætspark. Parkeringsarealerne er ved specielt større arrangementer hårdt belastet, og for brugen af parkeringsarealerne er det vigtigt, at til- og frakørselsforhold er optimale
- Der er tidligere ansøgt om bevilling til projektet
- Der er vedhæftet billeder af parkeringsområdet, som skal genoprettes

4. Økonomi – beløb der søges om

Beløb i 1.000 kr. inkl. moms	2025	2026	2027	2028
Belægningsarbejder i Veldtofte	790,0	0,0	0,0	0,0
Engangsudgift (Anlæg)	790,0	0,0	0,0	0,0

5. Budget og Finansiering

- Den samlede udgift til projektet andrager 790.000 kr. inkl. moms
- Der påregnes ikke egenfinansiering til projektet
- Der er ikke søgt om tilskud fra andre instanser

6. Forvaltningens bemærkninger

Jf. kontrakten mellem Esbjerg Kommune og Sport & Event Park Esbjerg (SEPE) kan SEPE ekstraordinært søge om tillægsbevilling, det er på denne baggrund at nærværende ansøgning er fremsendt.

Esbjerg Kommune kan afløfte tilskudsmoms af anlægstilskud til SEPE, hvilket medfører en lavere budgetværdi for Esbjerg Kommune.

Budgetværdi for det ansøgte anlægstilskud udgør således 655.700 kr.

SEPE har supplerende oplyst, at der ikke forventes øgede driftsudgifter som følge af projektet.

Slutteligt kan det nævnes, at der gennem de senere år løbende har været reduktioner på tilskud til Sport & Event Park Esbjerg samt opjusteringer i forbindelse med udvidelse af facilitetsmassen.

Forvaltningen har ikke yderligere bemærkninger.







1. Asfalt slidlag og ændring af grusarealer til asfalt i Esbjerg Idrætspark ved Blue Water Arena

2. Oplysninger om ansøger

- Sport & Event Park Esbjerg
- Niels Bækgaard Tlf. 20 33 74 45 / mail nb@sepe.dk

3. Beskrivelse af forslag

- **Dette delprojekt var en del af færdiggørelsen af Blue Water Arena. Projektet blev sammen med etablering af toiletter under tribunen udskudt pga. manglende økonomi, og aftalen var, at parkeringsområdet skulle færdiggøres senere.**
- Asfaltvej langs Blue Water Arena og parkeringspladsen ved Loungen er kun udlagt i et asfaltbærelag og har ikke fået den nødvendige slidlagsbelægning. Der skal foretages affræsning af overfladen og udlægges asfalt slidlag. Langs det sydlige skel er der udlagt stabilgrus, som i dag bruges til parkering. Stabilgrusoverfladen fremtræder slidt og ujævn
- Projektet forudsættes at omfatte afretning og supplerende af stabilgruslag med efterfølgende udlægning af asfaltbelægning. Der skal udføres afvanding af arealet via afløbsbrønde til eksisterende regnvandsledninger. Projektet omfatter udover asfaltarealerne en forlængelse af eksisterende flisesti frem til vejen samt ny opstregning af parkeringsbåse på det samlede parkeringsareal
- Der er indhentet priser for udførelse af renoveringsarbejderne
- Gennemførelse af opretningsprojekterne er til gavn for de daglige brugere af idrætsfaciliteterne omkring Blue Water Arena. I situationer med offentlige idrætsbegivenheder har det stor betydning, at tilkørsels- og parkeringsfaciliteter er intakte. Generelt opleves et stort pres på udnyttelsen af parkeringsarealer, og ved en renovering af området vil antallet af p-pladser kunne optimeres
- Der er tidligere ansøgt om bevilling til projektet
- Der er vedhæftet bilag med billeder af det befæstede område

4. Økonomi – beløb der søges om

Beløb i 1.000 kr. inkl. moms	2025	2026	2027	2028
Belægningsarbejder ved BWA incl. Opstregning af p-båse	870,0	0,0	0,0	0,0
Engangsudgift (Anlæg)	870,0	0,0	0,0	0,0

5. Budget og Finansiering

- Den samlede udgift for projektet andrager kr. 870.000,- incl. moms
- Der påregnes ikke egenfinansiering til projektet
- Der er ikke søgt om tilskud fra andre instanser



6. Forvaltningens bemærkninger

Jf. kontrakten mellem Esbjerg Kommune og Sport & Event Park Esbjerg (SEPE) kan SEPE ekstraordinært søge om tillægsbevilling, det er på denne baggrund at nærværende ansøgning er fremsendt.

Esbjerg Kommune kan afløfte tilskudsmoms af anlægstilskud til SEPE, hvilket medfører en lavere budgetværdi for Esbjerg Kommune.
Budgetværdi for det ansøgte anlægstilskud udgør således 722.100 kr.

SEPE har supplerende oplyst, at der ikke forventes øgede driftsudgifter som følge af projektet.

Slutteligt kan det nævnes, at der gennem de senere år løbende har været reduktioner på tilskud til Sport & Event Park Esbjerg samt opjusteringer i forbindelse med udvidelse af facilitetsmassen.

Forvaltningen har ikke yderligere bemærkninger.



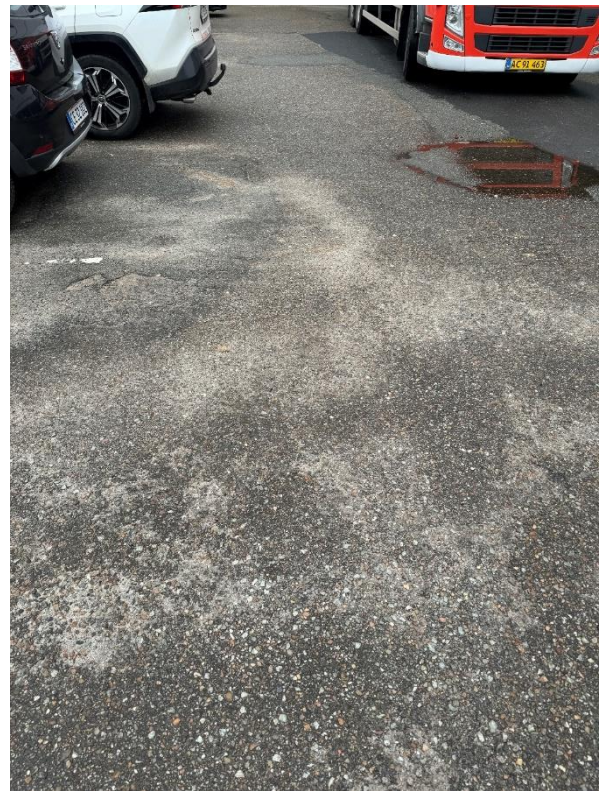



1. Ombygning af handicapomklædningsrum i Svømmestadion Danmark

2. Oplysninger om ansøger

- Sport & Event Park Esbjerg
- Niels Bækgaard Tlf. 20 33 74 45 / mail nb@sepe.dk

3. Beskrivelse af forslag

- Projektet for ombygning af handicapomklædningsrum er beskrevet i vedhæftede bilag
- Den nødvendige ombygning og opgradering af handicapomklædningsrummene vil være til gavn og glæde for en bred brugergruppe, da rummene efter ombygning kan anvendes af såvel borgere med handicaps som af familier og andre brugere, som ud fra forskellige forudsætninger har et behov for omklædning/bad i et skærmet område
- Der er vedhæftet beskrivelse og skitse af projektet
- Der er tidligere ansøgt om bevilling til projektet

4. Økonomi – beløb der søges om

Beløb i 1.000 kr. inkl. moms	2025	2026	2027	2028
Handicapomklædning i Svømmestadion Danmark	3.300,0	0,0	0,0	0,0
Engangsudgift (Anlæg)	3.300,0	0,0	0,0	0,0

5. Budget og Finansiering

- Projektets samlede økonomi andrager 3.300.000 kr. inkl. moms
- Der er ikke påregnet egenfinansiering af projektet
- Der er ikke søgt om tilskud fra andre instanser

6. Forvaltningens bemærkninger

Jf. kontrakten mellem Esbjerg Kommune og Sport & Event Park Esbjerg (SEPE) kan SEPE ekstraordinært søge om tillægsbevilling, det er på denne baggrund at nærværende ansøgning er fremsendt.

Esbjerg Kommune kan afløfte tilskudsmoms af anlægstilskud til SEPE, hvilket medfører en lavere budgetværdi for Esbjerg Kommune. Budgetværdien for det ansøgte anlægstilskud udgør således 2.739.000 kr.

Det bør derudover nævnes, at Handicaprådet ved møde med Kultur & Fritidsudvalget i 2022 udtrykte følgende om handicapomklædningen i Svømmestadion Danmark:

"Der ønskes bedre forhold for handicappede i Svømmestadion Danmarks omklædning, hvor der er meget lidt plads, til at sætte sig, faktisk kun 1 person kan sidde ad gangen.



Det er et stort problem, når der er handicapsvømning og måske f.eks. 3 kørestolsbrugere, der hver især har brug for at kunne sidde stabilt under selve omklædningen. - Ligeledes ville det være ønskeligt at få hængt et forhæng op ved toilettet i handicapomklædningen, det er uværdigt at sidde der til offentligt skue, når der er flere inde for at klæde om."

Slutteligt kan det nævnes, at der gennem de senere år løbende har været reduktioner på tilskud til Sport & Event Park Esbjerg samt opjusteringer i forbindelse med udvidelse af facilitetsmassen. Forvaltningen har ikke yderligere bemærkninger.

Ombygning af handicapomklædningsrum i Svømmestadion Danmark

Bilag til bevillingsansøgning – BESKRIVELSE AF PROJEKTET

Marts 2024

Omklædningsområdet i stueetagen som er fra Svømmestadion Danmarks etablering i 1996, som i dag er forbeholdt omklædning for handicappede og familier fremtræder nedslidt og utidssvarende.

Samtidig er funktionen af rummene ikke optimal og lever ikke op til de krav, man i dag forventer opfyldt. Det er et stort problem, at rummene er afhængige af herre-/dameopdelingen. Således er det et stort problem, hvis en handicappet person har behov for at have en hjælper – f.eks. en ægtefælle – med i omklædningsrummet. Den pågældende hjælper vil med opdelingen i herre/dame ikke kunne følge den handicappede bruger fra omklædningsrummet og videre ind i Svømmestadion Danmark. Det samme problem gør sig gældende, når en familie samlet går i et omklædningsrum – betegnelsen familieomklædning er derfor misvisende.

Ombygningsprojektet, som skitse-mæssigt er vist på vedhæftede tegningsbilag, løser de behov, som et moderne område for handicapomklædning må forventes at leve op til. I projektet etableres der på hver side af gangarealet et område med to omklædningsrum, som er dimensioneret til primært at kunne opfylde krav for handicapomklædning/-bad og sekundært også vil løse udfordringerne i forhold til familieomklædning/-bad. Rummene fungerer på den måde, at man efter omklædning medbringer sit tøj til et fællesområde med skabe. Herved opnås størst mulig fleksibilitet, og fra de fælles skabsrum er der direkte adgang ud til hhv. badeland og konkurrencebassinet. Herre-/dameopdelingen er således ikke længere et problem.

Skabskapaciteten i omklædningsrummene er samlet set den samme som i dag, efter at ombygningen er gennemført.

Ved behov for supplerende oplysninger står Sport & Event Esbjerg til rådighed.

Bilag til denne beskrivelse er skitsetegning, dateret 19.01.23

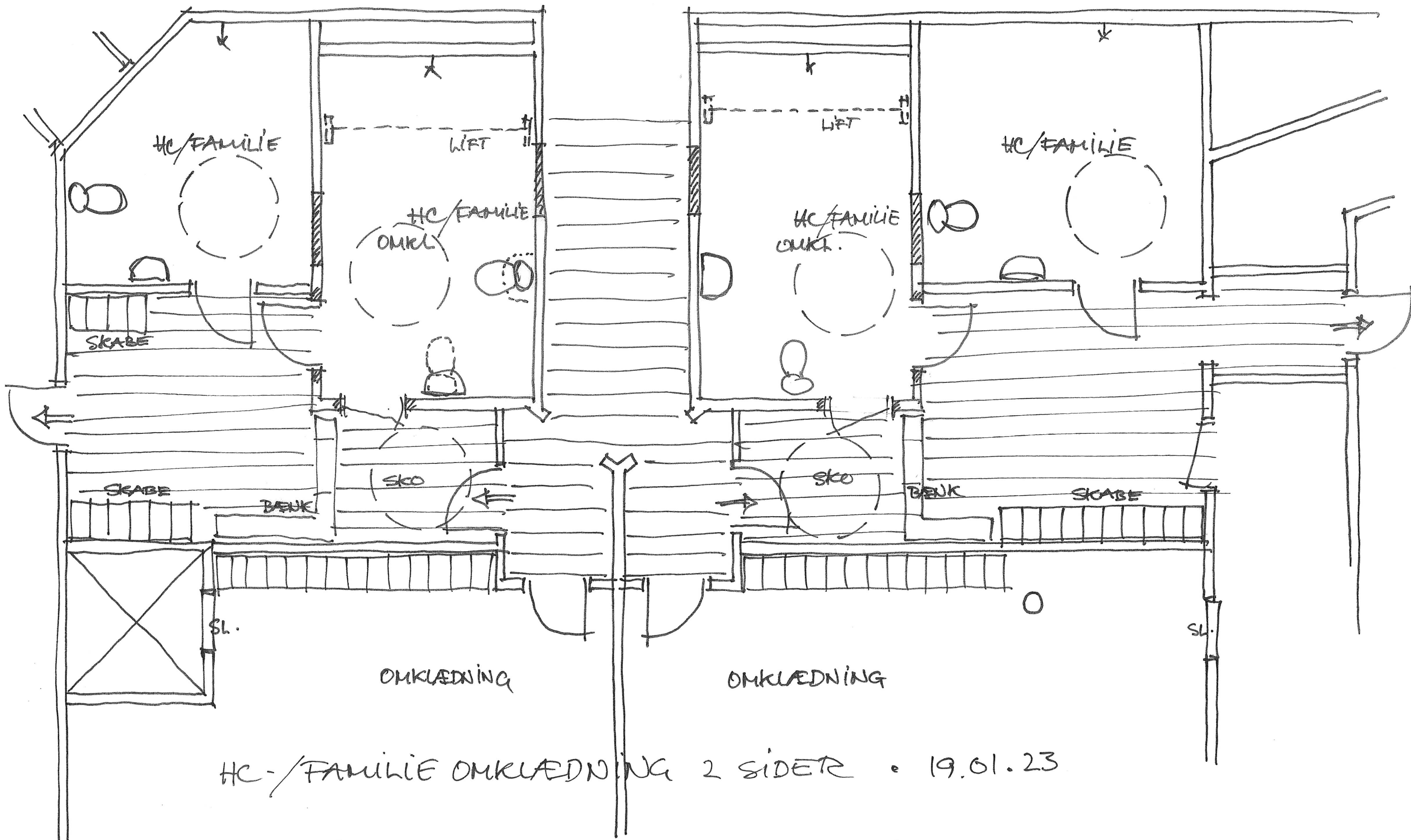

HC-/FAMILIE OMKLÆDNING 2 SIDER • 19.01.23

1. Opførelse af multihal i tilknytning til Blue Water Dokken

2. Oplysninger om ansøger

- Sport & Event Park Esbjerg
- Niels Bækgaard Tlf. 20 33 74 45 / mail nb@sepe.dk

3. Beskrivelse af forslag

- Projektet for opførelse af multihal er beskrevet i vedhæftede bilag
- Flere idrætsgrene har krav om, at der er en opvarmingshal, når der afholdes nationale eller internationale mesterskaber
- De professionelle brug/kampe fylder så meget, at den folkeoplysende idræt i Blue Water Dokken ofte mangler faciliteter
- Når Blue Water Dokken bruges til "ikke idrætslige begivenheder", er det helt afgørende, at vi har en træningsfacilitet til de aktiviteter, som "skubbes ud"
- Blue Water Dokken er i dag meget hårdt booket og en træningshal vil afhjælpe dette problem
- I dag er der flere store breddearrangementer som må fravælge Blue Water Dokken, da man kun har én spilleflade
- Det vil være muligt at flytte nye idrætsgrene og organisationer til området, hvilket måske kunne give en besparelse i lokaletilskud, hvis idrætsgrene flyttes, her tænkes specielt på idrætsgrene, der i dag er i private lejemål
- Vi søger om 2 faser – en projekteringsdel i 2027 samt en byggedel i 2028
- Vi har skitseret 3 forskellige modeller. Beskrivelse og skitser er vedhæftet
- Der er tidligere ansøgt om bevilling til projekterne

4. Økonomi – beløb der søges om

Beløb i 1.000 kr. inkl. moms	2025	2026	2027	2028
Multihal i tilknytning til BWD, udgift afhængig af modelvalg	0,0	0,0	2.000,0	?
Projektering	0,0	0,0	2.000,0	0,0
Engangsudgift (Anlæg) Model A	0,0	0,0	0,0	29.000,0
Engangsudgift (Anlæg) Model B	0,0	0,0	0,0	60.000,0
Engangsudgift (Anlæg) Model C	0,0	0,0	0,0	78.000,0

5. Budget og Finansiering

- Der påregnes ikke egenfinansiering til projektet
- Der er ikke søgt om tilskud fra andre instanser

6. Forvaltningens bemærkninger

Jf. kontrakten mellem Esbjerg Kommune og Sport & Event Park Esbjerg (SEPE) kan SEPE ekstraordinært søge om tillægsbevilling, det er på denne baggrund at nærværende ansøgning er fremsendt.



Det skal indledningsvist nævnes, at forvaltningen til Budget 2023 fremsendte udviklingsforslag om øget indendørs kapacitet ved Esbjerg Idrætspark. Heri indgik et lignende projekt udarbejdet i samarbejde med SEPE også med 3 forskellige modeller, dog uden springfaciliteter.

Et sådant byggeri vil blive gennemført som et kommunalt projekt under Miljøudvalget, hvilket betyder, at Esbjerg Kommune kan afløfte moms, hvorved projektet får en lavere budgetværdi.

Budgetværdien for projekteringsfasen udgør 1,6 mio. kr. og budgetværdien for hver af de 3 modeller er som følgende:

- Model A: 23,2 mio. kr.
- Model B: 48,0 mio. kr.
- Model C: 62,4 mio. kr.

Økonomien vil først blive endelig beregnet, når/hvis der sker et valg af model.

I beregningen vil indgå eventuelle bidrag fra fonde, fremtidige driftsudgifter inklusiv en beregning på forventede gebyrindtægter, samt en stillingtagen til om SEPE skal have kommerciel ret til brug af bygningen i et nærmere aftalt antal dage om året, hvilket i så fald vil nedbringe driftsudgifterne.

Slutteligt kan det nævnes, at der gennem de senere år løbende har været reduktioner på tilskud til Sport & Event Park Esbjerg samt opjusteringer i forbindelse med udvidelse af facilitetsmassen.

Forvaltningen har ikke yderligere bemærkninger.

Multihal i tilknytning til Blue Water Dokken

Bilag til bevillingsansøgning – BESKRIVELSE AF PROJEKTET

Marts 2024

Baggrunden for ansøgningen er, at en multihal i tilknytning til eller i umiddelbar nærhed af Blue Water Dokken er nødvendigt for at få det optimale ud af hallen. Derudover mangler Esbjerg i høj grad faciliteter til springgymnastik. Vores erfaring og viden bygger selvfølgelig på den kontakt, vi har til andre større opvisningshaller, herunder til Odense, hvor træningshallen er helt afgørende for den måde opvisningshallen bliver drevet på. Ud over at være backup til Blue Water Dokken tænkes den daglige brug også at skulle gøre gavn for idrætsgrene, som i dag enten har private lejemål eller mangler faciliteter. Det er vigtigt, at faciliteten bliver så fleksibel, at den kan dække flere behov. De idrætter/idrætsfaciliteter der tænkes på, skal kunne dække én eller flere af følgende behov:

- Gymnastik – specielt spring
- Karate
- Taekwondo
- Kampsport generelt
- Boldspil
- Bordtennis
- Ældreorganisationer
- Dans generelt – sportsdans, linedance, swing m.m.
- Flere idrætter og organisationer kan tænkes ind

Multihallen skal opføres så tæt på Blue Water Dokken, at der kan etableres en lukket forbindelse hertil. Hallen kan opføres, hvor der i dag er kastegård til atletik. Erstatning for kastegården skal selvfølgelig findes, enten skal atletikstadion bruges, som man gør mange andre steder eller også et alternativt sted. Udgifter ved en alternativ placering er ikke indregnet i projektet.

Udgifterne til en multihal varierer en del alt efter indhold. Vi har udarbejdet 3 forskellige modeller:

- A. En multihal på 1054 m², et springgymnastikområde på 378 m² samt en lukket forbindelsesgang til Blue Water Dokken.

Pris model A: 29 mio. kr. incl. moms, hvoraf der er indeholdt 3,5 mio. kr. incl. moms til inventar.

- B. En multihal på 1584 m², et springgymnastikområde på 432 m², omklædnings-faciliteter m.m. på 530 m² samt en lukket forbindelsesgang til Blue Water Dokken.

Pris model B: 60 mio. kr. incl. moms, hvoraf der er indeholdt 7,2 mio. kr. incl. moms til inventar.

- C. En multihal på 1584 m², et springgymnastikområde på 432 m², omklædnings-faciliteter m.m. på 660 m², et multifunktionelt lokale med udeaktiviteter på taget på 1150 m² samt en lukket forbindelsesgang til Blue Water Dokken.

Pris model C: 78 mio. kr. incl. moms, hvoraf der er indeholdt 9,4 mio. kr. incl. moms til inventar og motionsudstyr på taget.

I alle projekter forventer vi at kunne finde mellem 5 og 10 mio. kr. i ekstern finansiering. Vi forventer at kunne finde flere midler i ekstern finansiering i de dyrere modeller end den billige.

Driftsomkostningerne kan i tilfælde af, at SEPE får nogle kommercielle rettigheder holdes på et lavt niveau. Det er selvfølgelig en afvejning af, hvor meget faciliteterne skal udbydes kommercielt i forhold til foreningsbrug. Man kunne forestille sig noget, der hed 50% brugsret til foreninger for at holde driftsudgifterne nede.

Vedhæftet skitser af de tre modeller.

Ved behov for supplerende oplysninger står Sport & Event Esbjerg til rådighed

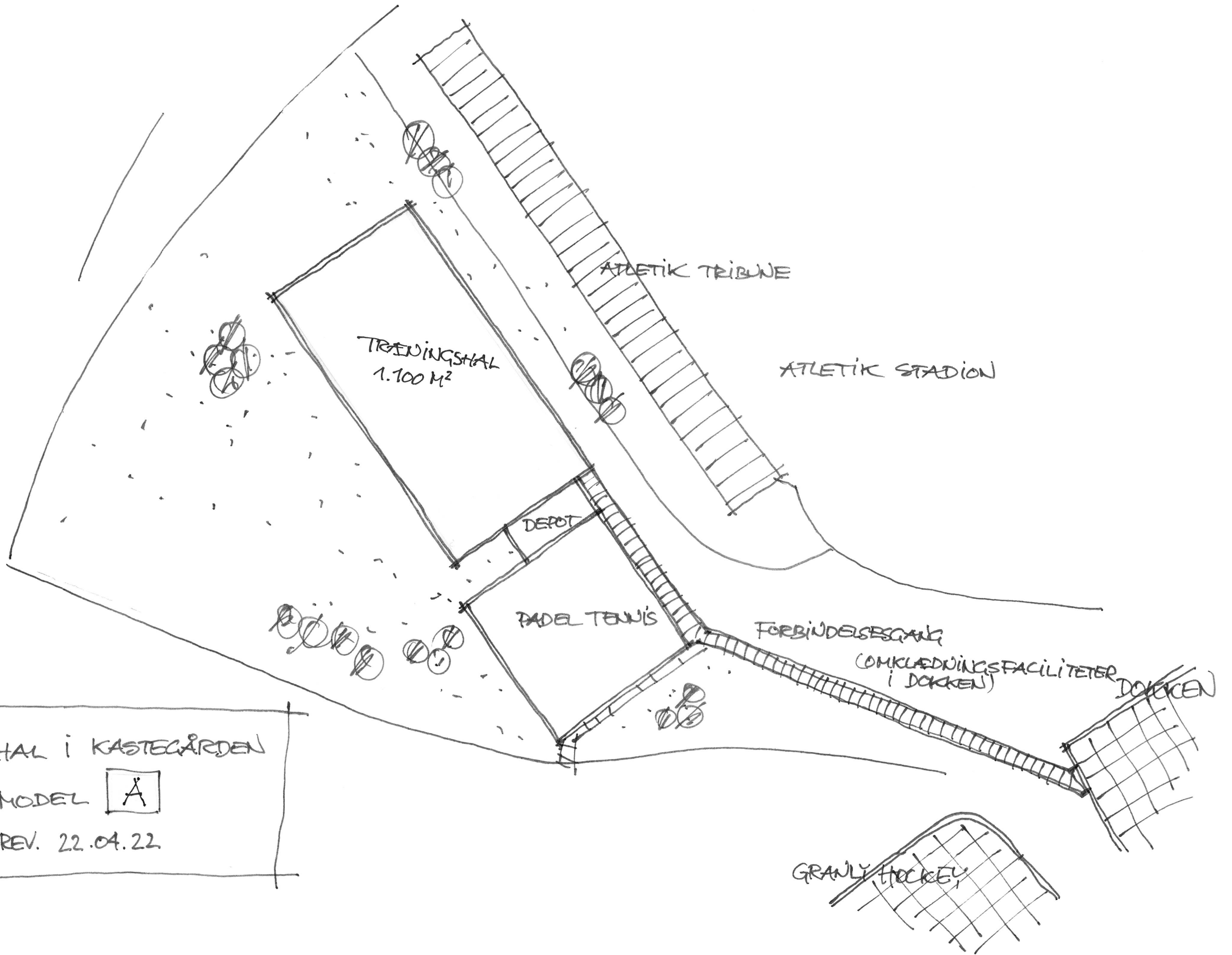

HAL i KASTEGÅRDEN

MODEL A

REV. 22.04.22

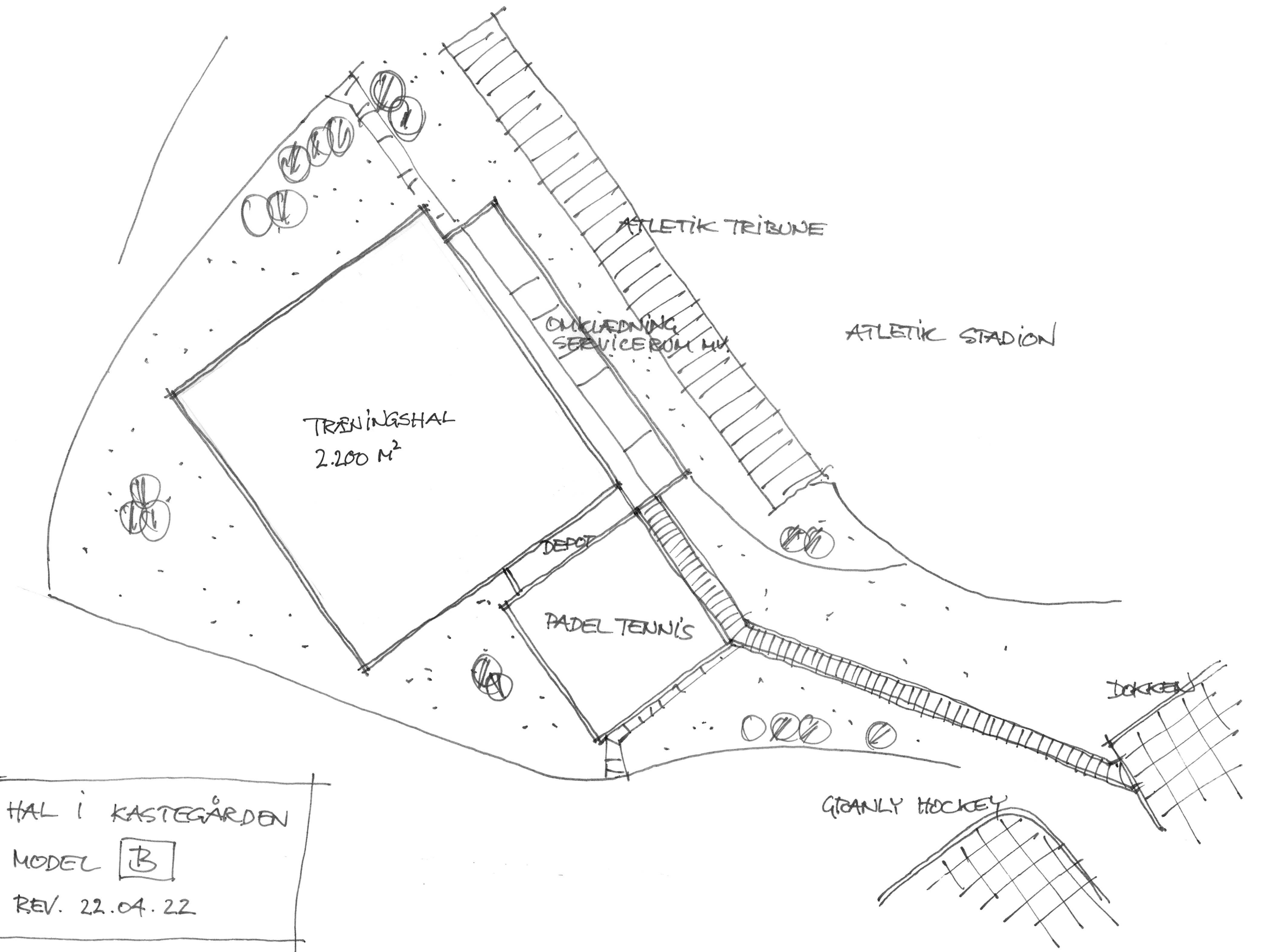

HAL I KASTEGÅRDEN
MODEL B
REV. 22.04.22

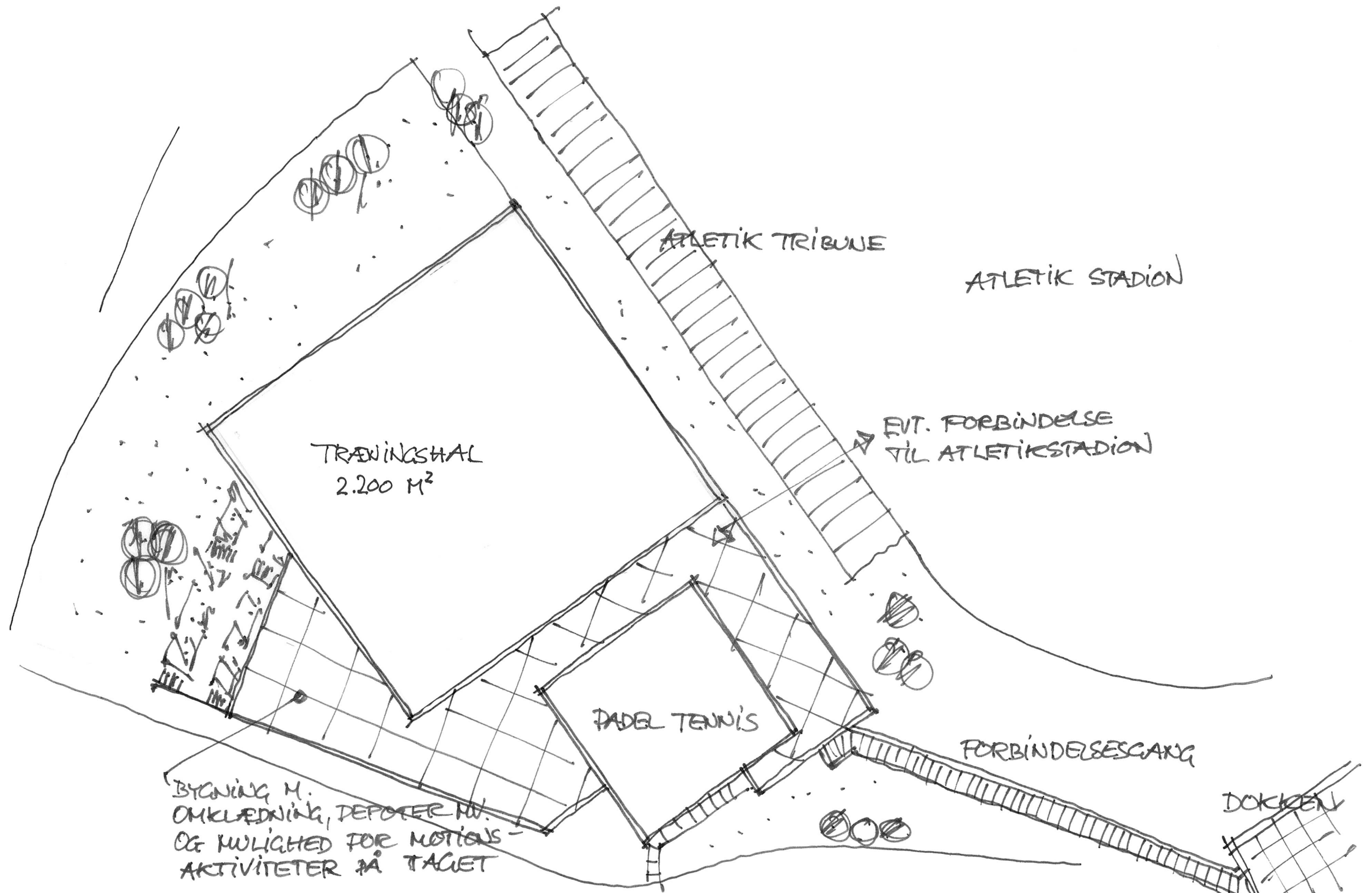

HAL I KASTEGÅRDEN
 MODEL C
 REV. 22.04.22



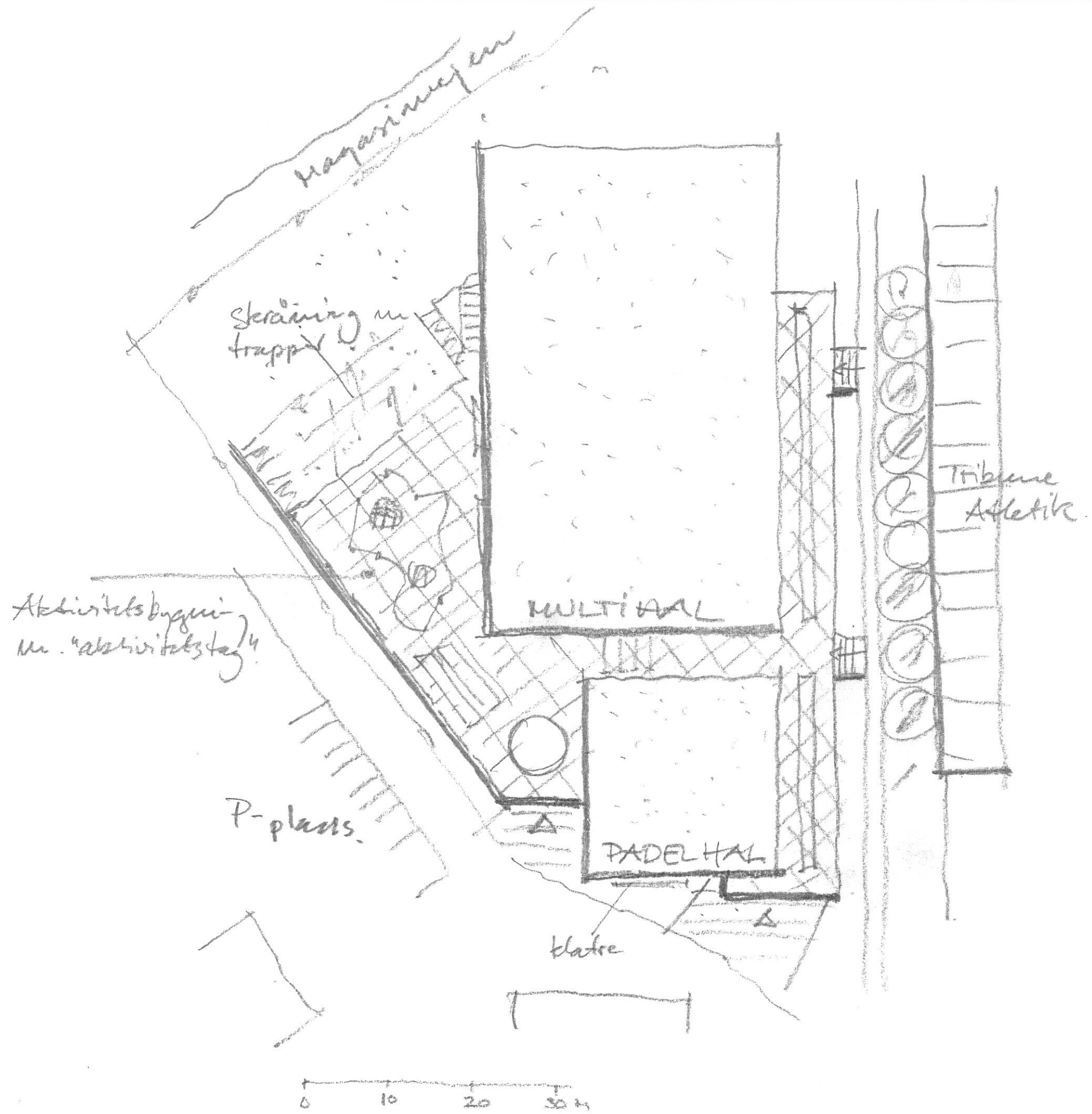

SITUATIONSPLAN

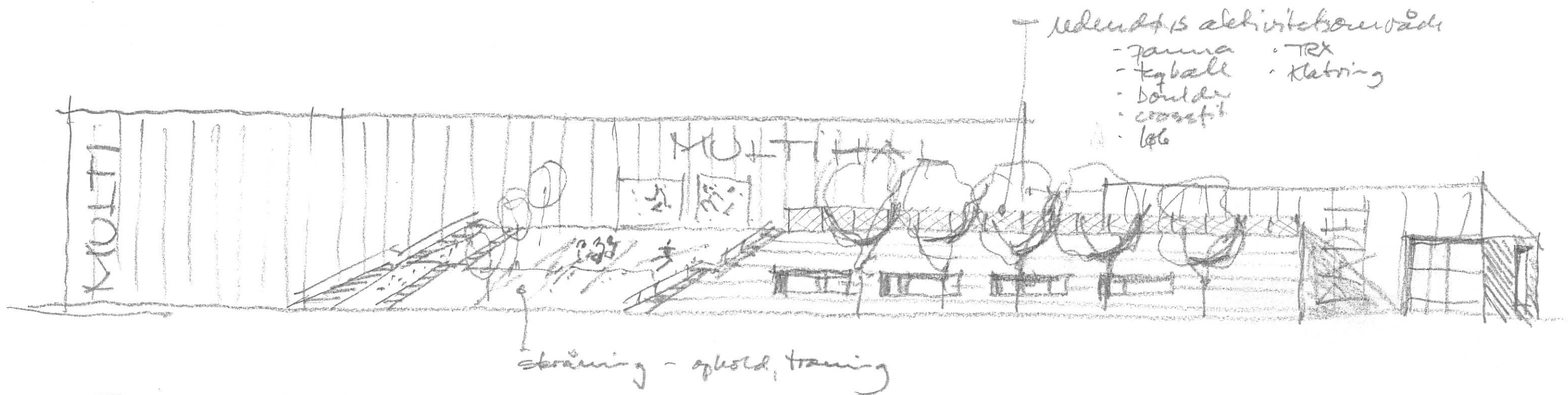

Facade vest

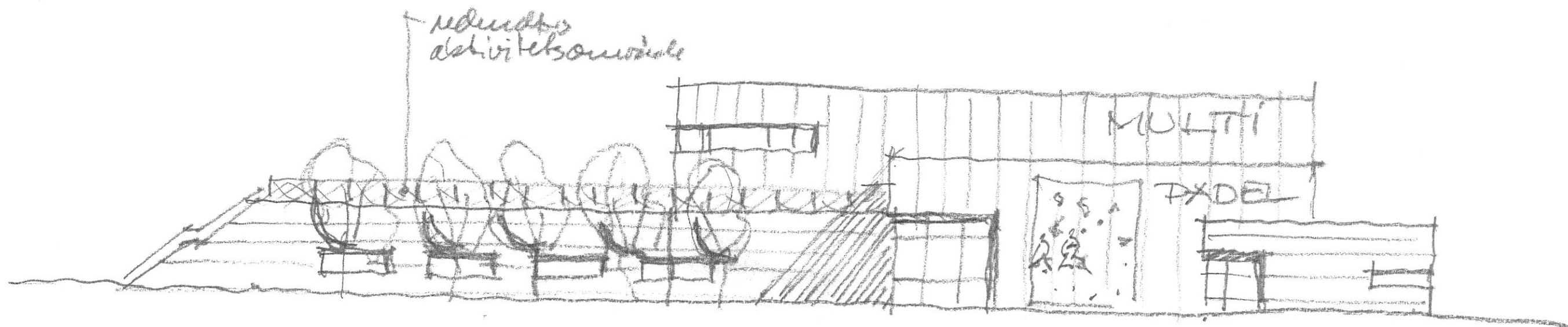

Facade syd

0 5 10 M



1. Ansøgning om tilskud til nyt tag

2. Oplysninger om ansøger

- Kongeåhallen, Gredsted Kjærvej 10, 6771 Gredstedbro
- Primær kontakt
Jan Puggaard, Aavej 11, 6771 Gredstedbro, telf. 60351578
Mail: formand@kongeaahallen.dk

3. Beskrivelse af forslag

Beskriv:

- *Formålet med det nye tag er at vedholde den vækst der pt. opleves i Kongeåhallen. Flere aktiviteter og bookninger fra byens foreninger af hallen samt andre foreninger udefra bidrager positivt. Vi ønsker også at opgradere tagets konstruktion til at leve op til gældende bygningsreglement med tilhørende bedre isolering og dermed – i tidens ånd – reducere energiforbruget i hallen. Og endelig - vi ønsker at forbedre tagkonstruktionens styrke, således det er forberedt til at kunne installere solceller.
Det vil have en afgørende betydning, hvis ikke vores tag på hal 1 og tilstødende bygninger bliver fornyet til nutiden standarder, da det indtrængende vand risikerer at ødelægge det nye halgulv samt at brugerne kan risikere at komme galt afsted i tilfælde af vand på gulvet. Vi oplever regelmæssigt vand på gulvet, når Kongeåhallen er vært for diverse stævner/events med aflysning af f.eks. håndboldkampe til følge. Det er ikke praktisk eller muligt at have spande stående til opsamling af vand, når gulvet benyttes. Der har været udtrykt bekymring omkring dette til bestyreren fra flere brugere.*
- *Se yderligere vedhæftede detaljerede beskrivelse over projektet samt udtalelse fra energi konsulent.*
- *Alle borgere i Gredstedbro og tilhørende nærområde såsom Jernved, Gredsted, Vilslev, Jedsted, Brokær og Hjortlund samt elever på Gredstedbro skole forventes at få gavn af forslaget. Derudover andre brugere i forbindelse med sportsarrangementer såsom gymnastikopvisninger, håndbold og fodboldkampe. Anslået +1000 brugere.*
- *Der er ikke tidligere søgt om tilskud til dette projekt.*

4. Økonomi – beløb der søges om

Oplysning om det ansøgte beløb: 4.740.188,00 DKK

Dokumentation for udgift er vedlagt som bilag.

Det ansøgte beløb er et engangsbetrag (anlæg).

Beløb i 1.000 kr. inkl. moms	2025	2026	2027	2028
Udgift i alt	4.740,2	0,0	0,0	0,0
Engangsudgift (Anlæg)	4.740,2	0,0	0,0	0,0
Årlig udgift (Drift)	0,0	0,0	0,0	0,0



5. Budget og Finansiering

- Samlet økonomi for projektet er 5.240.188 DKK
- Der foreslås en egenfinansiering på 500.000 DKK
- Der er ikke tidligere søgt om tilskud til dette projekt fra andre (fonde, puljer, legater mm.)

6. Forvaltningens bemærkninger

Generel vurdering

Kongeåhallen oplyser at der opleves udfordringer med vandgennemtrængning af hallens tage, dette er særligt en udfordring i hal 1, hvor vandet påvirker foreningernes brug, samt laver skader på det nye halgulv.

Hallen oplyser ligeledes, at en renovering af tagene på den korte banen vil kunne nedbringe hallens energiudgifter, da der ved renoveringen vil kunne indlægges yderligere isolering, på sigt planlægger hallen at få monteret solceller, hvorfor taget også forberedes til dette.

Det må formodes, at en forsat indtrængning af vand igennem hallens tag på sigt vil betyde, at hallen kan opleve aktivitetsnedgang. Dette da foreninger og andre brugere vil søge andre steder hen i forbindelse med afviklingen af deres aktiviteter. Særligt foreningerne er sårbare, hvis der kommer for stor ustabilitet i forhold til deres regelmæssige benyttelse af hallen.

Økonomisk vurdering

Kongeåhallen ansøger om anlægstilskud til renovering af hallens tage. Der søges om tilskud til renovering i 2025, alternativt 2026.

Afsættes der ikke midler til renovering af Kongeåhallens tage i 2025 eller 2026, anmoder hallen om kommunegaranti på et lån, således hallen kan gennemføre en renovering senest i 2026.

Der ansøges om tilskud på 4.740.188 kr. inkl. moms.

Da hallen ikke er momsregistreret, vil det være muligt for Esbjerg Kommune at afløfte tilskudsmoms.

Ansøgningen har derfor en budgetværdi på 3.934.400 kr.

Esbjerg Kommune må jf. kommunalfuldmagten godt må støtte projektet.

Esbjerg Kommune skal foretage deponering jf. lånebekendtgørelsen, hvis der i stedet gives tilsagn om kommunegaranti til hallens hjemtagning af lån.

Det er hallens ønske at gennemføre projektet i 2025 eller 2026.

Første prioritet er at modtage anlægstilskud til opstart i 2025/2026, anden prioritet at få kommunegaranti på et lån til gennemførelse af projektet,



ANSØGNING OM TILSKUD TIL NYT TAG PÅ KONGEÅHALLEN



Kongeåhallen
Gredsted Kjærvej 10
6771 Gredstedbro

- 1) Baggrund
- 2) Formål
- 3) Økonomi
- 4) Målgruppe
- 5) Tidslinje
- 6) Forventede effekt/resultater
- 7) Ansøger

BILAG

BAGGRUND

Kongehallen i Gredstedbro ønsker at etablere nyt tag på/over:

- Hallens store sal (B1)
- Mødelokaler (B3)
- Omklædningsrum (B4)
- Motionslokalet (B6)

Referencer ses i nedenstående skitse:



Taget på hal 1 (B1) er fra da Kongehallen blev opført helt tilbage i 1975, mens de andre bygningers tag er fra tilbygninger i hhv. 1986 og 1989.

Hal 1 (B1) har lagt tag til diverse træninger samt mange gymnastikopvisninger, håndbold og indendørs fodboldkampe, samt badminton i løbet af årene. Taget bliver løbende vedligeholdt, men er især over de seneste 10 år blevet repareret flere gange årligt grundet den generel nedslidning over de næsten 50 år. Dette resulterer bl.a. i, at der opstår vandskader på vores ny-etablerede halgulv fra forrige år forvoldt af det periodisk utætte tag. Taget må betragtes som værende nedslidt og ud over forventet levetid på denne type tag. Derudover er isoleringsevnen ikke tidsvarende og det må vurderes, at der kan opnås en væsentlig reduceret miljøbelastning, hvis isoleringen forbedres.

Tagene på de resterende ansøgte bygninger, B3, B4 og B6 er ligeledes utætte, isoleringen ikke tidsvarende og tagene reparerer ligeledes på årligt basis. Disse tage må ligeledes betragtes som værende nedslidte og ud over forventet levetid på denne type tag.

Fra Kongehallen's bestyrelses side har tagene længe været på "to-do listen" over tiltag som ønskes forbedret i fremtiden. Vi mener den tid er kommet nu da risikoen for yderligere skader på det nye halgulv i hal 1 er uundgåelig – især med de nedbørsmængder, der er kommet og som forventes i

fremtiden. Ønsket om nyt tag på hal 1 og tilstødende bygninger er ikke blot et ønske fra bestyrelsen. Samtlige idrætsforeninger og mange af de daglige brugere af hallen har af flere omgange gjort os opmærksomme på, at der er opstået utætheder og at der derfor ligger vandplamager på halgulvet og i de tilstødende bygninger. Der er derfor en bred folkelig opbakning fra Gredstedbro's borgere og omegn at dette projekt bliver en realitet. Det er os fra Kongehallen's bestyrelse, som er initiativtagere og tovholdere på dette projekt.

FORMÅL

Formålet med det nye tag er at vedholde den vækst vi pt. oplever i Kongehallen. Flere aktiviteter og bookninger fra byens foreninger af hallen samt andre foreninger udefra bidrager positivt. Vi ønsker også at opgradere tagets konstruktion til at leve op til gældende bygningsreglement med tilhørende bedre isolering og dermed – i tidens ånd – reducere energiforbruget i hallen. Og endelig - vi ønsker at forbedre tagkonstruktionens styrke, således det er forberedt til at kunne installere solceller.

Det vil have en afgørende betydning, hvis ikke vores tag på hal 1 og tilstødende bygninger bliver fornyet til nutidens standarder, da det indtrængende vand risikerer at ødelægge det nye halgulv samt at brugerne kan risikere at komme galt afsted i tilfælde af vand på gulvet. Vi oplever regelmæssigt vand på gulvet, når Kongehallen er vært for diverse stævner/events med aflysning af f.eks. håndboldkampe til følge. Det er ikke praktisk eller muligt, at have spande stående til opsamling af vand, når gulvet benyttes. Der har været udtrykt bekymring omkring dette til bestyreren fra flere brugere.

ØKONOMI

Som det fremgår af nedenstående budget og finansieringsplan, så har projektet en omkostning på 5.240,188 kr. hvoraf 500.000 kr. dækkes af Kongehallens egne midler samt via ansøgning fra fonde. Det skal i denne ombæring nævnes at Kongehallens økonomi er væsentligt begrænset efter en hård periode med manglende udlejning og øgede energiudgifter (op til 8 dobling) pga. Coronanedlukninger.

Derfor ønsker Kongehallens bestyrelse med denne ansøgning at søge Esbjerg Kommune om et tilskud på de resterende 4.740.188,00kr. som vil muliggøre denne etablering af et nyt fremtidssikret tag til hal 1 og tilstødende bygninger. Skulle dette midlertidigt ikke være en mulighed i indeværende års budgetforhandling, vil vi derfor anmode om at komme med i næste års budget forhandling.

Er ingen af ovennævnte løsninger en mulighed, vil vi samtidigt anmode om at Esbjerg Kommune vil stille en kommunegaranti for projektet som en "sidste udvej", da tagene skal skiftes inden for de næste par år.

SAMLET BUDGET OG FINANSIERINGSPLAN	
Anlægsbudget	Inkl. moms
Nyt tag til hal 1 (B1) samt tilstødende bygninger B3, B4 og B6 opført efter gældende bygningsreglement omkring styrke og isolering samt forberedt til montage af solceller. Leveret og monteret, Samt demontering af eksisterende tag/tagkonstruktion og bortskaffelse (Se bilag 1)	5.240.188 kr.
Finansiering	
Tilskud fra Esbjerg kommune	4.740.188 kr.
Egenfinansiering	500.000 kr.

MÅLGRUPPE

Kongehallen's målgruppe er byens mere end fire store foreninger, vis medlemmer er i alle aldersgrupper, der dyrker gymnastik, håndbold, fodbold, badminton, m.m.

Hallen anvendes endvidere af den kommunale skole; Vadehavsskolen Gredstedbro, som anvender hallen dagligt i forbindelse med idrætsundervisning.

Endelig udlejes hallen i forbindelse med større idrætsarrangementer så som stævner og opvisninger såvel som messer og private fester. Valghandlinger afholdes ligeledes i Kongehallen.

Alle overstående brugere vil få stor glæde at nyt tag.

TIDSLINJE

Projektet ønskes at blive startet op i sommerhalvåret 2025 eller senest sommerhalvåret 2026, hvor alle indendørs aktiviteter er på det laveste.

FORVENTEDE EFFEKT/RESULTATER

Antal af brugere er efter halinspektør Erik Knudsen's ansættelse været støt stigende. For at kunne opretholde tilgang og den positive effekt Erik har haft, planlægges flere tiltag som f.eks. langt flere gymnastik- og håndboldstævner samt at hallen altid fremstår pæn, ren og imødekommende. Med et nyt tag vil hallen kunne hjælpe Erik med denne opadgående kurve og fremstå som en hal i fremgang.

Det er en generel holdning fra borgerne i Gredstedbro & Omegn at det lokale samlingssted gerne snart må forlade 1975 og komme ind i 2024 - og gerne med et nyt tag som start ...

I bestyrelsen vil vi naturligvis arbejde med andre tiltag, der kan underbygge denne udvikling. Vi mener, at en moderne hal kombineret med aktive foreninger, skole, dagligvarebutik og station gør vores region attraktiv og er med til at bidrage til en forsat tilflytning af borgere til kommunen.

Det er selvfølgelig også en forventning at hallens energiforbrug vil falde i forbindelse med tagets modernisering og dermed leve op til ønsket om at nedsætte energiforbruget i samfundet.

ANSØGER

Kongehallen er en selvejende institution som ledes af halinspektør Erik Knudsen.

Bag Halinspektøren sidder der en bestyrelse bestående af

Formand:	Jan Puggaard
Næstformand:	Esben Bjerg Olsen
Kommunikation:	Jørgen Lassen
Kasserer:	Søren Henriksen
samt	Kurt Bjerrum som er udpeget af byrådet

Projektet bakkes aktivt op af byens foreninger og vadehavsskolen Gredstedbro. De forskellige foreninger kan kontaktes efter behov.

Energikonsulent Mark Vind har udtalt sig om projektet i bilag 3.

BILAG

- BILAG 1: Tilbud fra CM Byg ApS.
- BILAG 2: Kort projektbeskrivelse til tilbudsgivere
- BILAG 3: Udtalelse fra Energikonsulent, bygningskonstruktør og bruger Mark Vind

Med venlig hilsen

Kongehallen's Bestyrelse

Kontaktoplysninger:

Hal inspektør
Erik Knudsen
Tlf. 22 91 11 39
E-mail: Kongeaaahallen@stofanet.dk.dk

Formand for Kongehallens bestyrelse
Jan Puggaard
Tlf. 60 35 15 78
E-mail. formand@kongeaaahallen.dk

BILAG 1

Gredstedbro halle
Gredsted Kjærvej 10
6771 Gredstedbro

Tilbyder hermed at udføre arbejde på adressen
Gredsted Kjærvej 10
6771 Gredstedbro

Den: ss.11.03.2024
18-03-2024

Tilbud på efterisolering og tagudskiftning

Hermed har vi fornøjelsen at fremsende tilbud på træelementer jf. aftale

Nærværende tilbud er opdelt i følgende afsnit med tekst hvad der tilbydes.

Bygning B1 - hal

Der er medregnet 1650 m2 tagflade

Opsætning af stillads samt nedbrydning

Der opsættes stillads langs bygning.

I gavlene opsættes rækværk.

Der udlægges krydsfiner oven på tagpladerne som gangvej.

Der laves 2 adgangsveje på hver side af bygning.

Nedtagning af ekst. rygning inkl. bortskaffelse

Nedtagning af kest. tagplader inkl. bortskaffelse

Leje og kørsel med container.

Inkl. afdækning.

Tagkassetter

Levering og oplægning af 283mm tagkassetter med 200mm isolering kl 37.

Det forventes at eksist. tagrum er udfyldt med 150mm isolering.

Tagkrydsfiner leveres antimugbehandlet.

Der er ikke medregnet ny eller opfølgning af ekst. isolering.

Tagkassetterne spænder fra limtræ til limtræ på de fastgøres direkte til limtræ med tagåseanker og beslag.

Der er medregnet 6 trækanker pr. 13 m2 kassette

Efterisolering udgør ca.157 kr. + moms/ m2

Tagpap inkl. inddækninger

Levering og montage af 2x tagpap.

Ved tagfod monteres fodblik.

Ved murkrone monteres inddækning pga. tagkassetterne går over brandkarm.

Ventileret rygning i kip.

Inddækninger rundt om 4 ovenlys.

I bunden laves der spalte med insektnet for ventilation.

Bygning B1 - hal

kr. 2.615.357

Bygning B3 - Mødelokaler og players lounge

*Der er medregnet 309 m2 tagflade.
Bygning med gitterspær.*

Opsætning af stillads samt nedbrydning

*Der opsættes stillads langs bygning.
I gavlene opsættes rækværk.*

*Nedtagning af ekst. rygning inkl. bortskaffelse
Nedtagning af ekst. tagplader inkl. bortskaffelse
Leje og kørsel med container.
Inkl. afdækning.*

Ekstra lægte og efterisolering

*Der udlægges 200mm isolering kl 37 oven på ekst. isolering.
Det forventes at ekst. isolering er plan og intakt.*

*Der laves vindplade ved tagfod på begge sider.
Der oplægges 18mm tagkrydsfiner med antimug behandling.*

Tagpap inkl. inddækninger

*Levering og montage af 2x tagpap.
Ved tagfod monteres fodblik.
Ved murkrone monteres inddækning pga. tagkassetterne går
over brandkarm.
Ventileret rygning i kip.
Lev. og montering af 4 taghætter i sortlak. alu.
I bunden laves der spalte med insektnet for ventilation.*

Bygning B3 - Mødelokaler og players lounge

kr. 244.338

Bygning B4 - Omklædningsrum 1-4

Der er medregnet 600 m2 tagflade.

Opsætning af stillads samt nedbrydning

*Der opsættes stillads langs bygning.
I gavlene opsættes rækværk.*

*Nedtagning af ekst. tagplader inkl. bortskaffelse
Leje og kørsel med container.
Inkl. afdækning.*

Ekstra lægte og efterisolering

*Der udlægges 200mm isolering kl 37 oven på ekst. isolering.
Det forventes at ekst. isolering er plan og intakt.*

*Der laves vindplade ved tagfod på begge sider.
Der oplægges 18mm tagkrydsfiner med antimug behandling.*

Tagpap inkl. inddækninger

*Levering og montage af 2x tagpap.
Ved tagfod monteres fodblik.
Ved murkrone monteres inddækning pga. tagkassetterne går
over brandkarm.*

I bunden laves der spalte med insektnet for ventilation.

Nye tagrender og sternbeklædning

Levering og opsætning af nye zinktagrender samt nye beslag.
 Tagrender leveres som nr. 12 inkl. tilbehør.
 Nedløb bevares.
 Sternbeklædning hæves tilsvarende i grålig materiale som
 walltech

Bygning B4 - Omklædningsrum 1-4

kr. 357.240

Bygning B6 - Motionsrum

Der er medregnet 345 m2 tagflade.

Opsætning af stillads samt nedbrydning

Der opsættes stillads langs bygning.
 I gavlene opsættes rækværk.

Nedtagning af kest. tagplader inkl. bortskaffelse
 Leje og kørsel med container.
 Inkl. afdækning.

Tagkassetter

Levering og oplægning af 283mm tagkassetter med 200mm
 isolering kl 37.
 Det forventes at eksist. tagrum er udfyldt med 150mm isolering.
 Tagkrydsfiner leveres antimugbehandlet.
 Der er ikke medregnet ny eller opfølgning af ekst. isolering.
 Tagkassetterne spænder fra spær til spær fastholdt med
 tagåseanker og beslag.
 Der er medregnet 6 trækanker pr. 13 m2 kassette

 Der forventes at spær står ud for limtræs spær.

Tagpap inkl. inddækninger

Levering og montage af 2x tagpap.
 Vedtagfod monteres fodblik.
 Ved murkrone monteres inddækning pga. tagkassetterne går
 over brandkarm.

I bunden laves der spalte med insektnet for ventilation.

Nye tagrender og sternbeklædning

Levering og opsætning af nye zinktagrender samt nye beslag.
 Tagrender leveres som nr. 12 inkl. tilbehør.
 Nedløb bevares.
 Sternbeklædning hæves tilsvarende i grålig materiale som
 walltech

Bygning B6 - Motionsrum

kr. 975.215

Ialt excl. moms
 + moms 25 %

kr. 4.192.150
 kr. 1.048.038

Ialt incl. moms

kr. 5.240.188

CM leverer ikke ingeniørberegninger på konstruktionerne.

Bygh. afholder udgifter til etablering og afregning for byggevand og el i byggeperioden.
Der må ikke være nogen form for aktivitet ved og i bygning når der arbejdes på taget pga. nedstyrkning.

Vedlagte tilbud er gældende i 30 dage fra dagsdato pga. materialepriserne.

Steffan Skipper

CM Byg A/S

Ref.: SS ss.11.03.2024

Ovenstående accepteres herved:

Dato:

BILAG 2



PROJEKT BESKRIVELSE

Der ønskes etableret nyt tag og eftermonteret yderligere isolering på følgende bygninger i Kongeåhallen jvf. nedenstående figur:

Bygning B1: Hal 1

Bygning B3: Mødelokaler og ”players lounge”

Bygning B4: Omklædningsrum 1-4

Bygning B6: Motionsrum og opbevaringslokaler

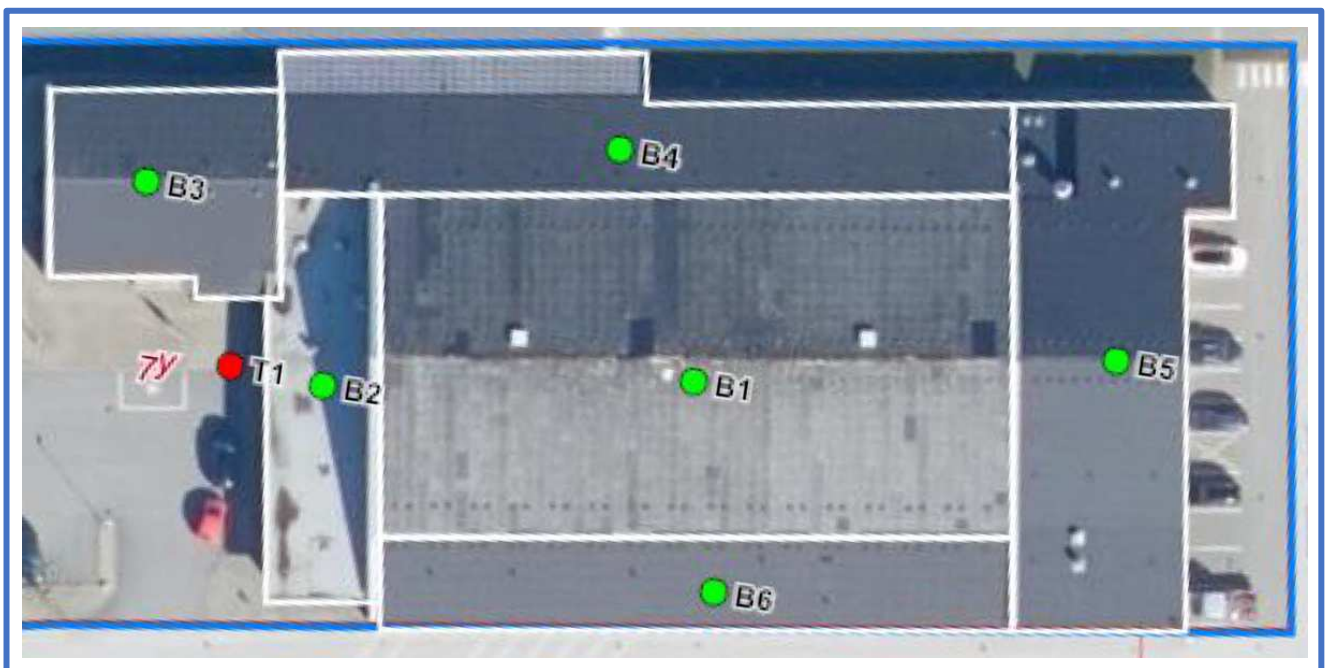

Renoveringen ønskes udført med henblik på at overholde gældende bygningsreglement samt med fokus på en bæredygtig og rentabel energioptimering af ejendommen.

Der ønskes derfor en løsning hvor bygnings isoleringsevne forbedres. Løsningen kan være tagpap løsning eller anvendelse af sandwichelementer med indbygget isolering (der henvises til produkter fra Lindab, Kingspan eller lignende).

Det foreslås at kigge på en løsning hvor bygning B1 efterisoleres med ca. 200 mm isolering og de resterende bygninger (B3, B4 og B6), der er nyere, efterisoleres med 100 mm isolering ud over eksisterende isolering. Denne isoleringsløsning kan accepteres uanset om der tilbydes tagpap eller sandwichelement løsning fra tilbudsgiver. Det ønskes at tagets farve holdes tilsvarende hallens renoverede gavlene mod vest i tilfælde af sandwichelementer anvendes.

En overslagsenergiberegning fra en energikonsulent har vist, at hvis prisen for isolering alene bliver højere end 250 kr/m² inkl. moms er det ikke økonomisk rentabelt. Dette bedes tages i betragtning i overslaget/tilbuddet fra tilbudsgiver.

Dette materiale sendes til flere tilbudsgivere.



TILBUDETS INDHOLD

Tilbudet skal som minimum indeholde følgende underpunkter, men ikke begrænset til dette, hvis tilbudsgiver finder evt. mangler i dette materiale:

- Alle nødvendige forsikringer.
- Opsætning, leje og nedtagelse af stillads.
- Nedtagelse og bortskaffelse af eksisterende tag på bygning B1, B3, B4 og B6 jvf. ovenstående skitse.
- Materialer og montering af nødvendige regler, plader, understøtninger, rygninger, tætninger, lister, inddækninger, udluftninger etc. afhængig af hvilken tagkonstruktion der tilbydes. Kort sagt alt der skal bruges til den tilbudte konstruktion.
- Materialer og montering af den tilbudte tagkonstruktionen.
- Efterisolering udføres i forhold til beskrivelsen under ”PROJEKT BESKRIVELSE”.
- Projektet skal fremtidsikres således at der nemt kan monteres solceller på den sydlige del af bygning B1 og at denne kan bære dette.
- Nye tagrender og nedløbsrør.
- Oprydning på periodevis basis (dagligt/ugentligt) således at adgangsveje er brugbare og bortskaffelse af affald.

Det forudsættes at Kongeåhallen og eller dens bygherre selv sørger for:

- Beregninger hvis dette er nødvendigt.
- Byggeansøgning.

PROJEKT START

Afhængig af tilskud fra kommunen og diverse fonde ønskes arbejdet udført sommeren 2025 eller senest sommeren 2026. Kongeåhallen er indforstået med at materialepriserne etc. kan blive forøget grundet den sene projektstart.

MVH

Kongehallens Bestyrelse

BILAG 3

Notat vedr.: Tagudskiftning af Kongeåhallen tag.

Dato: 03-04-2024

Argumenter, fordele og begrundelse

Der er rigtig gode og grundlæggende 3 hovedgrunde til hvorfor Kongeåhallen bør få udskiftet deres tag på hallen.

- Drift og vedligehold**
- Energiforbrug / Besparelser**
- Fremtidssikring af Kongeåhallen**

Nedenfor har jeg uddybet de overstående punkter og listet dem op, Begrundelserne komme med afsæt i min baggrund som Bygningskonstruktør, Energikonsulent, men også som bruger af hallens faciliteter.

Kongeåhallens nuværende tag over hal 1 som eksempel, har i alt den tid jeg er kommet der blevet delvis/pletvis udskiftet grundet utætheder/revner i tagpladerne. Sådan har det stået på i mindst 20 år.

Det er ret ofte, når vi kommer i hallen at der står spande og håndklæder klar i hallen eller at de er i brug, grundet at det regner. Men det er meget svært at sige præcist hvor det kommer ind henne, da regnen kan løbe langs bjælker og spær. Så ret ofte bliver en større del, end nødvendigt udskiftet, eller sågar bliver tagplader udskiftet forgæves og de må på taget igen.

Da jeg hørte at hallens bestyrelse arbejdede på en tagudskiftning, tænkte jeg og håber jeg at med min udtalelse kan være med til at styrke Kongeåhallens ansøgning og ikke mindst hjælpe med at demonstrere nødvendigheden og fordelene ved at udskifte taget men også at inkludere efterisolering af taget i hallens planer om tagudskiftning.

Drifts og vedligehold

- Levetid og vedligeholdelse:
 - Den nuværende tilgang med løbende udskiftning af tagplader, når de bliver utætte, er ikke kun ineffektiv, men kan også være en dyr og mere tidskrævende proces på lang sigt.
 - Et tag som dette, der er mere end 45 år gammelt som hallens, har nået slutningen af sin forventede levetid og lidt til endda.
 - Ved at investere i en fuldstændig udskiftning kan der sikres, at hallens tage har en længere levetid med mindre behov for vedligeholdelse og reparationer i fremtiden.
 - Kongeåhallen har for nyligt anlagt nyt halgulv i hal 1 som ikke er egnet til de vandmængder der kommer oppe fra. Der kan risikere skader og øget vedligehold af gulvet, hvis vandet fortsætter.

Energiforbrug / Besparelser

1. Energiforbrug og besparelser:
 - a. Efterisolering af taget vil reducere varmetab gennem bygningens tag. Det resulterer i lavere energiforbrug til opvarmning og køling af hallen, hvilket ikke kun gavner miljøet, men også kan resultere i betydelige besparelser på energiregningen på lang sigt.
 - b. Når arbejdet står på, vil det være nærliggende og besparende at få udført både tagudskiftning og efterisolering i sammen omgang. Der vil være besparelse af stillads, arbejdstimer osv.
2. Forbedret komfort:
 - a. Bedre isolering af taget bidrager til at opretholde en mere stabil og behagelig temperatur inde i fritidscentret året rundt.
 - b. Dette skaber også et mere behageligt miljø for brugerne og kan øge tilfredsheden og oplevelsen af at besøge centret.
3. Reduktion af kuldebroer og kondensproblemer:
 - a. Efterisolering af taget og især udefra, hjælper med at reducere forekomsten af kuldebroer, hvor varmen flygter og kulden trænger ind, hvilket kan føre til kondensproblemer og skader på bygningsmaterialer over tid.
 - b. Ved at efterisolere kan disse problemer minimeres og forlænge levetiden for jeres bygning.
4. Bæredygtighed og CO2-reduktion:
 - a. Ved at forbedre bygningens energieffektivitet reducerer I jeres fritidscenters CO2-fodaftryk.
 - b. Dette er med til at understøtter foreningsengagement i bæredygtighed og miljøbevidst omstilling.

Fremtidssikring af Kongeåhallen

1. Æstetik og hallens image:
 - a. Det gamle, slidte tag kan påvirke Kongeåhallens æstetiske udseende og overordnede image negativt, især indvendigt når der står spande og håndklæder rundt omkring for at tørre, men også den ydre fremtræden.
 - b. Et nyt tag kan forbedre bygningens udseende betydeligt, hvilket kan øge tiltrækningen for potentielle brugere og besøgende.
 - c. Derudover sender det et signal om, at hallens foreningen er engageret i at opretholde og forbedre Kongeåhallens faciliteter, hvilket kan være med til at styrke deres omdømme og tiltrække støtte fra både lokale samfund og evt. andre eksterne bidragsydere.

2. Fremtidssikring mod energipriser

- a. Ved at investere i efterisolering af taget samtidig med tagudskiftningen, fremtidssikres hallen mod stigende energipriser og eventuelle fremtidige reguleringer og krav til energieffektivitet i bygninger.

3. Sikkerhed og sundhed:

- a. Eternitbølgetag, især dem fra den ældre generation, kan indeholde asbestfibre, der udgør en sundhedsrisiko, især når de er beskadigede eller slidte. Udskiftning af det gamle tag vil fjerne denne risiko og skabe et sikrere miljø for alle, der bruger eller arbejder i hallen.
-

d. 03-04-2024



Mark Otzen Vind



1. Færdiggørelse af strøm samt lys i pitområdet ved Esbjerg Motorsport Auto på Korskro Motorsportscenter.

2. Oplysninger om ansøger

Brugerbestyrelsen for Korskro Motorsportscenter ansøger på vegne af Esbjerg Motorsport Auto (EMSA).

Kontaktperson hos EMSA: Søren Juhl Pedersen, julle@pedersen.mail.dk

3. Beskrivelse af forslag

Vi i EMSA har en ambition om fortsat at afholde større løb og også gerne internationale løb. Alle Rallycross og Cross-kart løb foregår over 2 dage, hvor alle teams overnatter i ryttergården i deres busser og autocampere, derfor er det et krav fra Dansk Automobil Sports Union, at der er strøm til alle teams. Opgaven løses i dag ved at leje generatorer, men den løsning er ikke længere holdbar for os, hverken økonomisk eller praktisk. Ved store løb vil der være omkring 120 deltagere, som skal have hver deres EU-stik og automatsikring, og det ønsker vi at etablere.

Derudover ønsker vi at etablere lysanlæg i pitområdet, så alle kørere, teammedlemmer og gæster kan færdes sikkert i området, også når det er mørkt.

Det giver mening at etablere lys og strøm på samme tid, da vi derved kan nøjes med at grave kabler ned én gang, men vi er indstillet på at dele projektet i to. Hvis dette bliver tilfældet, ønsker vi først og fremmest at prioritere etablering af lys i pitområdet, hvorefter der kan etableres strøm til busser og autocampere.

4. Økonomi – beløb der søges om

- Der søges om 930.000 kr. (inkl. moms)
- Det søgte beløb er en anlægsløsning, dvs. en engangsudgift
- Hvis projektet deles op, vil etableringen af lys koste 380.700,00 kr. og etablering af strømmen vil koste 549.300,00 kr.
- Der er vedlagt tilbud på arbejdet vedrørende etablering af lys i pitområdet (gravearbejde, indkøb og opsætning af master og belysning)

Beløb i 1.000 kr. inkl. moms	2025	2026	2027	2028
Udgift i alt	930,0	0,0	0,0	0,0
Engangsudgift (Anlæg)	930,0	0,0	0,0	0,0
Årlig udgift (Drift)	0,0	0,0	0,0	0,0



5. Budget og Finansiering

- Udgravning af el-tilføring udføres af klubbens medlemmer selv, anslået beløb 30.000 kr. Dermed er projektets samlet økonomi inkl. egenbetaling på 960.000 kr.:

○ Lys og strøm	930.000
○ Egenbetaling (udgravning)	<u>30.000</u>
○ Samlet investering	960.000
- Der er ikke søgt/tilsagn om tilskud fra andre, fonde, puljer, legater mm.

6. Forvaltningens bemærkninger

Brugergruppen på Korskro Motorsportscenter består af én repræsentant for hver af de tre folkeoplysende foreninger, som holder til på centeret: Esbjerg Motorsport Auto (EMSA) Esbjerg Motorsport Speedway (EMS) og Vestjysk Motocross Club (VMCC).

Brugergruppen har i samarbejde udarbejdet en overordnet plan for renovering og udvikling af hele Korskro Motorsportscenter. På denne plan er projekter hos EMSA prioriteret højest, og er derfor den eneste ansøgning som Brugergruppen fremsender til Budget 2025-28.

Prioriteringen skyldes hovedsagligt diverse krav fra Dansk Automobil Sports Union, når der afholdes løb. Siden bilbanen i 2014 blev udbygget til internationale mål, er der flere ønsker fra både ind- og udland om afholdelse af løb.

EMSA lejer i dag det manglende materiel når der afholdes løb, men da dette er tunge poster for både økonomien og praktikken, har de måttet takke nej til flere løb i de senere år.

Derudover har området ved bilbanen været nedprioriteret i perioden, hvor området omkring speedwaybanerne er blevet opgraderet, efter fælles aftale i brugergruppen.

Projektet udføres af EMSA, og de søger derfor om et anlægstilskud på 930.000 kr. Esbjerg Kommune kan afløfte tilskudsmoms af anlægstilskud til EMSA, hvilket medfører en lavere budgetværdi for Esbjerg Kommune. Budgetværdien udgør derfor 771.900 kr. Tilskuddet vil enten blive udbetalt forholdsmæssigt og løbende til EMSA i takt med udgifternes opståen og efter modtagelse af regningsbilag, eller som et samlet beløb efter indsendt afsluttet projektrejskab.

Hvis etableringen af lys og strøm bliver billigere end her anslået, nedsættes tilskuddet tilsvarende, skulle det omvendt blive dyrere, vil finansiering af overforbruget skulle ske af foreningen.

EMSA vil være ejer af installationerne og er dermed selv ansvarlig for drift og vedligehold heraf. Esbjerg Kommune har ingen forpligtelser eller udgifter hertil.

For hele motorsportsanlægget gælder, at der gennem årene har været både udvidelser i form af konkrete anlægsprojekter, samtidig har området været underlagt de generelle driftsbesparelser, der har været.



1. Ansøgning til Esbjerg Kommune om støtte til nyt Aktivitets- og Kulturhus i Lustrup-Damhus

2. Formand Michael Christiansen, Lustrupvej 27, 6760 Ribe
Mail: lustrupvej27@gmail.com mobil. 29402499

3. Beskrivelse af forslag

Beskriv:

- Lustrup-Damhus Beboerforening ansøger hermed om økonomisk støtte til etablering af et nyt aktivitets- og kulturhus
- Det er størstedelen af de ca. 250 husstande i området som på en eller anden måde har en relation til vores nuværende forsamlingshus, kommende aktivitets- og kulturhus hvorfor vi i foreningen er meget målsatte og har den lokale opbakning til projektet, både hvad angår mandetimer og økonomisk tilskud.
- Projektet har tidligere været præsenteret for Esbjerg Kommune første gang i 2018, efterfulgt af Covid 19 som satte os på pause et par år, dernæst en proces omkring bæredygtighed, renovering kontra nyt, som også skulle undersøges til bunds. Vi er kommet til den konklusion, at det skal være et nyt aktivitets- og kulturhus som skal opføres. Vi har været gennem processen for hvorvidt det var bæredygtigt at renovere, både i forhold til økonomi og miljø, og må konstatere at det nyt der skal til, hvilket blev besluttet på en ekstraordinær generalforsamling 16. september 2023. Det har været en vigtig proces at komme igennem for at få det gjort konkret, hvad der gav bedst mening og at tilsikre at alle i foreningen blev hørt og at der ikke var ubesvarede spørgsmål.
- Se gerne vedhæftede bilag med projektforslag og budget.

4. Økonomi – beløb der søges om

beløb: 50% af 6.250.000, - Der er tale om et engangsbetrag til anlæggelse af aktivitets- og kulturhus i Lustrup-Damhus

Beløb i 1.000 kr. inkl. moms	2025	2026	2027	2028
Udgift i alt		0,0	0,0	0,0
Engangsudgift (Anlæg) Total	6.250,0 -	0,0	0,0	0,0
EK ansøges om bidrag på	3.125,0 -	0,0	0,0	0,0



5. Budget og Finansiering

- Projektets samlede økonomi andrager 6.250.000, - der forventes 50% egenfinansiering.
- Der er søgt/tilsagn om tilskud fra andre, fonde, puljer, legater mm. Og der er givet positive tilsagn fra fonde med 1.000.000, -
- Der er mange stærke lokale kræfter involveret i processen omkring økonomisk støtte samt fondssøgninger og et par fonde, der støtter projekter som dette, er kommet til. Dette samt tilskudssøgning fra lokale virksomheder, lokalbefolkningen og Esbjerg Kommune skal sikre etablering af det nye samlingspunkt for området.

6. Forvaltningens bemærkninger

Beskrivelse af forslag

Lustrup-Damhus Beboerforening har siden 2018 været i dialog med Esbjerg Kommune omkring et anlægstilskud til etablering af et nyt Aktivitets- og Kulturhus.

Projektet blev første gang placeret i anlægspuljen ved budgetvedtagelsen for Budget 2020 og senest i anlægspuljen for Budget 2021.

Beboerforeningen ansøgte derefter om tilskud i 2022, men fik efterfølgende tilsendt et afslag på deres ansøgning, da anlægspuljen blev nedlagt. Det tilsendte afslag på beboerforeningens ansøgning, førte derefter til en dialog med Økonomiudvalget, som resulterede i at beboerforeningen i 2023 fik tilsendt en generel støtteerklæring fra Esbjerg Kommunes Borgmester (bilag 1). Til budget 2024 fik beboerforeningen afslag på deres ansøgning, da de ikke var i mål med deres egenfinansiering, og de blev derfor opfordret til at genansøge til budget 2025.

Forvaltningen har den 23. maj 2024 modtaget en opdateret ansøgning til Budget 2025-2028. Heri indeholdende et revideret anlægsbudget (bilag 2), og en ikke skemabaseret ansøgning til Esbjerg Kommune (bilag 3). Dertil indeholdt henvendelsen perspektivtegninger fra en arkitekt (bilag 4).

Det nye Aktivitets- og Kulturhus skal bruges til idrætsaktiviteter, men også til sociale, kulturelle og kreative aktiviteter. Ydermere er der planer om at etablere en ungdomsklub, der skal være aktivitetssted og samlingssted for lokalområdets børn og unge. Antal af aktiviteter er på et sådant niveau, at det nuværende forsamlingshus ikke kan huse det.

Det er Lustrup-Damhus Beboerforening der står for driften og vedligehold af det nuværende forsamlingshus. Esbjerg Kommune er hverken bygnings- eller matrikelejer. Der er på ugebasis 3-4 idrætsaktiviteter i det nuværende forsamlingshus. Huset er ikke længere tidssvarende og fremstår udtjent og er dyr i drift. Igennem de sidste fem år har de årlige forbrugsudgifter været ca. 30 – 40.000 kr., årlige lejeindtægter for ca. 20.000 kr. de årlige aktivitetstimer er ca. 20-60, og der er blevet udbetalt ca. 3-5.000 kr. i lokaletilskud, til beboerforeningens folkeoplysende aktiviteter.



Projektets samlede anlægssum var igennem 2021 anslået til at blive 4.500.000 kr. og Lustrup-Damhus styregruppe planlagde at finansiere projektet med 50% egenfinansiering og 50% tilskud fra Esbjerg kommune.

I maj måned 2022 indsendte Lustrup-Damhus dog en revideret projektplan der tager højde for voldsomme prisstigninger, på byggematerialer. Projektet steg dermed til en samlet anlægssum på 5.500.000 kr.

I ansøgningen til budget 2025 – 2028, er den samlede budgetsum igen steget, denne gang til 6.250.000 kr.

Den udbetalte værdi for det ansøgte anlægstilskud fra Esbjerg kommune er derfor steget til **3.125.000 kr.**

Lustrup-Damhus skal på baggrund af den øgede projektsum i 2025 selv egenfinansiere 875.000 kr. mere end først antaget i 2021. Lustrup-Damhus styregruppe planlægger at anskaffe projektfinansieringen således:

Samlet anlægssum	6.250.000 kr.
Tilskud fra Beboerforeningen (kassebeholdning)	275.000 kr.
Lokale firmaer (Sponsorering af frivilligt arbejde og materialer)	500.000 kr.
Husstandsindsamling (Tilkendegivelse fra beboere om frivilligt arbejde samt kontante bidrag)	350.000 kr.
Fonde (Forventet bidrag)	2.000.000 kr.
Yderligere Fonde, sponsorater og hustandsindsamlinger	
Tilskud fra Esbjerg Kommune (udbetalt værdi)	3.125.000 kr.

Beløb i 1.000 kr. inkl. moms	2025	2026	2027	2028
Indsatsområde / resultatkrav				
- Tilskud til Aktivitets- og Kulturhus i Lustrup-Damhus, anlæg.		2.593,8	0,0	0,0

Esbjerg Kommune kan til projektet afløfte tilskudsmoms. Budgetværdien af 3.125.000 kr. vil derfor være 2.593.750 kr. Dette skyldes, at beboerforeningen er momsregistreret, men tjener under 50.000 kr. årligt på udlejning af forsamlingshuset, hvilket fritager dem for moms.

Øget lokaletilskud til folkeoplysende aktiviteter til det nye hus forventes at holde sig inden for budgetrammen, da beboerforeningen ikke forventer mere aktivitet efter endt byggeri.

Egenfinansiering

Der er udarbejdet en plan for egenfinansiering, og ansøgninger til flere fonde om tilskud er sendt. Det er en tidstung proces, men beboerforeningen oplyser, at succesraten er stor.



Beboerforeningen har til dags dato indsamlet i alt 1.717.900 kr. til det nye Aktivitets- og Kulturhus: 1.000.000 kr. fra fonde og 173.600 kr. fra husstandsindsamlings m.m. Derudover er beboerforeningen blevet lovet frivillige timer til en udregnet værdi af 269.300 kr. Dertil bidrager beboerforeningen selv med 275.000 kr.

Der er lokal opbakning i form af støtte til projektet fra både private og firmaer, men egenfinansieringen blev udfordret af Covid-19, da det ikke var muligt at gennemføre de to planlagte runder af husstandsindsamlings.

Lustrup-Damhus Beboerforeningen forventede derfor i 2022, at egenfinansieringen ville være på plads ultimo 2022. Det har dog ikke været tilfældet, beboerforeningen meddelte derfor at de forventede at have den fulde egenfinansiering på plads ultimo første kvartal af 2024. Beboerforeningen meddeler til budget 2025, at de forventer at have egenfinansieringen på plads i 2024 og starte byggeprocessen i foråret 2025.

Det anbefales på denne baggrund, at anlægstilskuddet til etablering af et nyt Aktivitets- og Kulturhus i Lustrup-Damhus skal afvente en yderligere kvalificering og dermed indgå i budget 2026, dvs. når Lustrup-Damhus har deres egenfinansiering på plads.



Til rette vedkommende

Torvegade 74, 6700 Esbjerg

Dato
Sagsid

09. november 2023
21/29709

Projekt nyt aktivitets- og kulturhus Lustrup Damhus

Med dette brev ønsker Esbjerg Kommune at vise Lustrup Damhus beboerforening opbakning til etableringen af et nyt Aktivitets- og Kulturhus.

Lustrup og Damhus er et godt eksempel på at nærdemokratiet virker i praksis. Begge landsbyer er kendetegnet ved en aktiv beboerforening, som går op i områdets fællesskab og trivsel, samt tryghed og udvikling.

Derfor understøtter selve projektet med sine aktive borgere, på fornemste vis også Esbjerg Kommunes vision om at give alle borgere gode muligheder for et attraktivt fritids- og idrætsliv.

Med et videre ønske fra Esbjerg Kommune om at sikre udviklingen af spændende miljøer og bevægelsesmuligheder for alle borgere i kommunen, har der også i budgetprioriteringerne været en politisk interesse for at understøtte etableringen af aktivitets- og kulturhuset i Lustrup/Damhus, når den aftalte egenfinansiering var på plads.

Da prisniveauet både samfundsmæssigt og i byggebranchen steg betragteligt op til budgetlægning for 2024, var det desværre ikke muligt for Esbjerg Kommune at prioritere midler til eksterne projekter. Jeg håber dog den situation ser anderledes ud når vi til efteråret skal lægge budget for de kommende år.

Esbjerg kommune bekræfter dermed med denne skrivelse, at vi fortsat vil se positivt på projektet når initiativtagerne har sikret den nødvendige egenfinansiering.

Jeg håber at fonde og andre mulige bidragsydere kan se samme potentiale i et nyt aktivitets- og kulturhus ved Lustrup og Damhus, og derfor vil se positivt på en ansøgning fra Initiativgruppen bag projektet.

Venlig hilsen

Jesper Frost Rasmussen

Lustrup-Damhus Beboerforening - Finansieringsbudget Projekt Aktivitets- og Kulturhus i Lustrup-Damhus

<i>Finansieringskilde</i>	<i>Budgetteret</i>	<i>Beviliget beløb</i>	<i>Difference</i>		<i>Kommentar</i>
Beboerforening bidrag	275.000,00	275.000,00	-		
Private, i alt. (20-05-2024)					
Private - indsamling ved husstande.	-	104.100,00			
Private - frivillige arbejdstimer (100,00/enhed)	-	114.300,00			
Private i alt	350.000,00	218.400,00	131.600,00		Diff skal hentes i 2024 ved husstandsindsamling.
Lokale firmaer, sponsorater. (per 20-05-2024)					
Firmaer, samlet beløb		69.500,00			
Firmaer, samlet beløb på beviliget timer (300,00/enhed)		155.000,00			
Firmaer i alt.	500.000,00	224.500,00	275.500,00		Diff skal hentes ved fundraising arrangementer i 2024
Esbjerg Kommune medfinansiering	3.125.000,00	3.125.000,00	-		
FONDE				EJER	
Norlys	150.000,00	150.000,00		K	Bevilling modtaget pr. 16.12. 2020
Nordea's "Her bor vi"- pulje	750.000,00	750.000,00		M	Er bevilget
Bevica Fonden	50.000,00			M	Til handicamp rampe, søges når "hus-finansiering" er på plads.
AP Møller og Hustru	600.000,00			K	Skal genansøges efter dialog
Claus Sørensen Fonden	100.000,00	100.000,00		K	Bevilling modtaget pr. 26.5. 2021
Nordea's Lokalfond	100.000,00			K	Skal søges
Sydbank Fonden	100.000,00	-		K	Skal genansøges efter dialog
Johan Hoffman	100.000,00			K	Skal genansøges efter dialog
SparNord Fonden	50.000,00			K	Kan ikke søges til bygninger, muligvis til andre dele af projektet
Brandkasse fonden sydvest	50.000,00	er søgt		K	Skal genansøges efter dialog
Lokale & Anlægsfonden	300.000,00			M	Søgt, afventer snak med Birgitte Carlsen
Nykredits fond	150.000,00	er søgt		M	Skal genansøges efter dialog
Landdistriktspuljen	85.000,00			M	Endnu ikke søgt
DIF & DGI	60.000,00	er søgt		M	Skal genansøges efter dialog
Tryg Fonden	200.000,00			M	Skal søges
Realdania	750.000,00			M	Skal søges
Fonde i alt ansøgt/til ansøgning (inkl buffer)	3.595.000,00				
Tillæg grundet prisstigninger					
Minimum beløb fra fonde ihht samlet budget	2.000.000,00	1.000.000,00	1.000.000,00		
Total	6.250.000,00	4.842.900,00	1.407.100,00		Forventes opnået ultimo 2024.

Ansøgning til Esbjerg Kommune om støtte til nyt Aktivitets- og Kulturhus i Lustrup-Damhus

Ansøger:

Formand Michael Christiansen, Lustrupvej 27, 6760 Ribe
Mail. lustrupvej27@gmail.com mobil. 29402499

Projektet har tidligere været præsenteret for Esbjerg Kommune første gang i 2018, efterfulgt af Covid 19 som satte os på pause et par år, dernæst en proces omkring bæredygtighed, renovering kontra nyt, som også skulle undersøges til bunds. Vi er kommet til den konklusion, at det skal være et nyt aktivitets- og kulturhus som skal opføres. Vi har været gennem processen for hvorvidt det var bæredygtigt at renovere, både i forhold til økonomi og miljø, og må konstatere at det nyt der skal til, hvilket blev besluttet på en ekstraordinær generalforsamling 16. september 2023. Det har været en vigtig proces at komme igennem for at få det gjort konkret, hvad der gav bedst mening og at tilsikre at alle i foreningen blev hørt og at der ikke var ubesvarede spørgsmål.

Projektbeskrivelse:

Lustrup-Damhus Beboerforening ansøger hermed om økonomisk støtte til etablering af et nyt aktivitets- og kulturhus. Projektet blev oprindeligt præsenteret for Esbjerg Kommune i 2018. På grund af Covid-19-pandemien og en efterfølgende grundig undersøgelse af bæredygtighed og renoveringsmuligheder blev projektet midlertidigt sat på pause. Efter en grundig proces, der inkluderede økonomiske og miljømæssige overvejelser, har vi besluttet at opføre et helt nyt hus. Denne beslutning blev vedtaget på en ekstraordinær generalforsamling den 16. september 2023.

Et nyt aktivitets- og kulturhus vil have en stor betydning for området, det nuværende forsamlingshus er nedslidt efter mange års tro tjeneste, først som gymnastiksal og sløjdelokale for den daværende Lustrup Skole og sidenhen som forsamlingshus for områdets beboere.

Huset vil blive rammen om et aktivt lokalsamfund hvor en stor del af beboerne har en direkte relation til de aktiviteter som afvikles i huset, der kan blandt andet nævnes Yoga for damer og herrer, en kreativ klub for børn og forældre samt en dameklub med forskellige sociale, kreative og fysiske udfoldelser. Befolkningstilvæksten er stigende i området, og det samme er opbakningen til et nyt aktivitets- og kulturhus.

Det spænder vidt fra sportsaktiviteter til håndarbejde og børneaktiviteter som samles i huset til glæde for hele området og er med til at skabe det gode sociale sammenhold, som for området er kendetegnende og vigtigt.

Der er derudover flere eksterne arrangementer som afvikles i området, med mange udefrakommende deltagere, hvor huset danner de fysiske rammer omkring afviklingen, blandt andet DGI Crossløb og Night trail. Som begge er tilbagevendende begivenheder.

Økonomi og støtte:

Det er størstedelen af de ca. 250 husstande i området som på en eller anden måde har en relation til vores nuværende forsamlingshus, kommende aktivitets- og kulturhus hvorfor vi i foreningen er meget målsatte og har den lokale opbakning til projektet, både hvad angår mandetimer og økonomisk tilskud.

Der er mange stærke lokale kræfter involveret i processen omkring økonomisk støtte samt fondssøgninger og et par fonde, der støtter projekter som dette, er kommet til. Dette samt tilskudssøgning fra lokale virksomheder, lokalbefolkningen og Esbjerg Kommune skal sikre etablering af det nye samlingspunkt for området.

Økonomiudvalget har tidligere meldt positivt ud omkring projektet og fremsendt os en generel støtteerklæring, til brug for vores arbejde med fondsansøgninger og generelle støtte arbejde, en erklæring som helt sikkert vil have en positiv og gavnlig effekt på vores arbejde og vi forventer derfor at være i mål med egenfinansiering ultimo 2024 og projektstart forår 2025.

Vi takker for jeres tid og overvejelse og ser frem til en fastholdelse af det tidligere positive tilsagn. Et nyt aktivitets- og kulturhus i Lustrup-Damhus vil ikke kun være en værdifuld tilføjelse til vores lokalsamfund, men også styrke fællesskabet og fremme kulturel og social aktivitet for alle aldersgrupper. Vi tror på, at dette projekt vil bringe varige fordele og glæde til alle borgere i området.

Vi ser frem til at realisere dette vigtige initiativ i samarbejde med Esbjerg Kommune. Skulle I have yderligere spørgsmål eller behov for mere information, står vi til rådighed og glæder os til at skabe et levende og inkluderende aktivitets- og kulturhus i Lustrup-Damhus.

På vegne af Lustrup Damhus Beboerforening

Formand
Michael Christiansen

28.02.2024

Lustrupvej 26, 6760 Ribe - Forslag 2



Perspektiv 1



Perspektiv 2

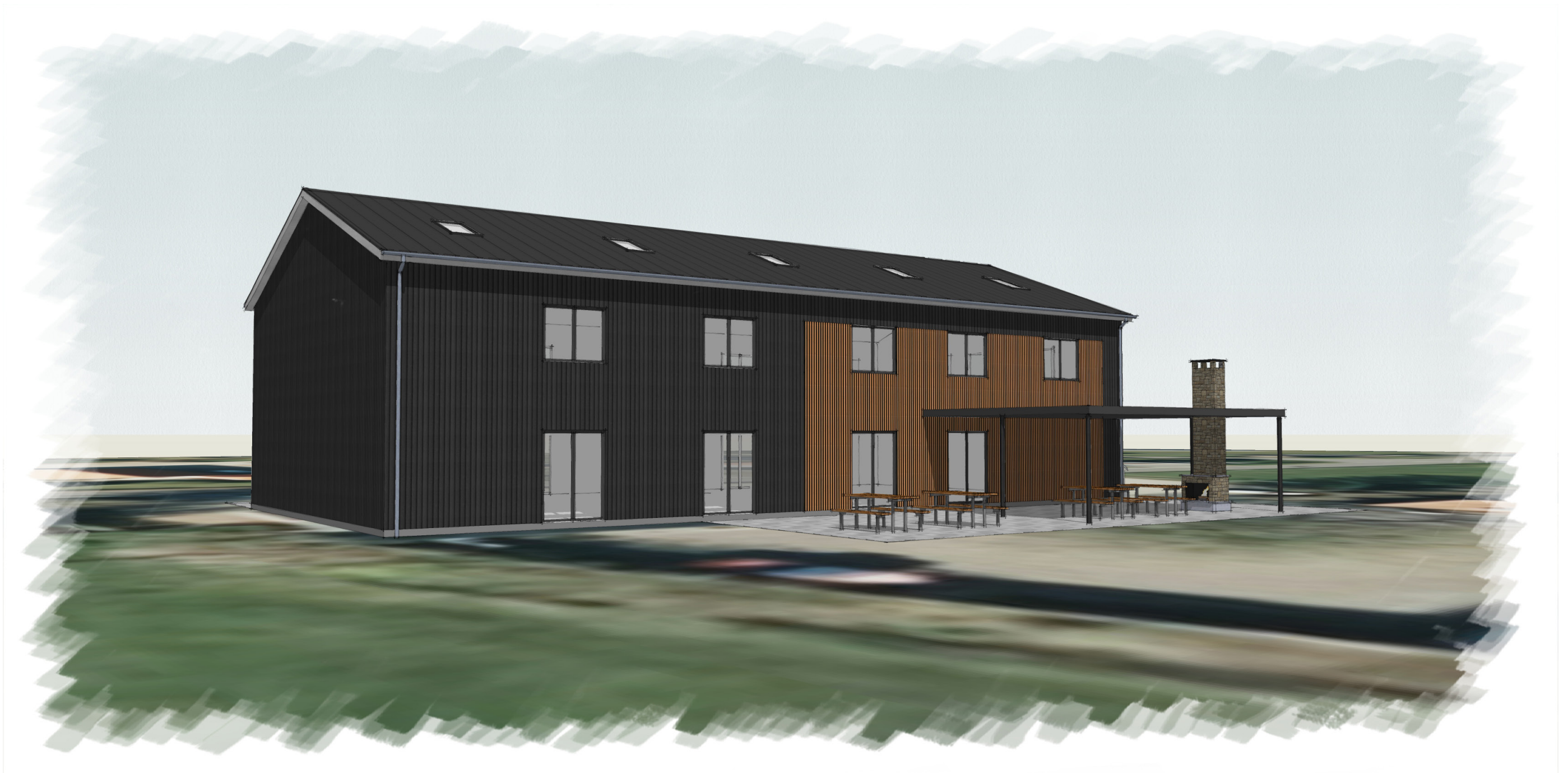

Perspektiv 3



Perspektiv 4

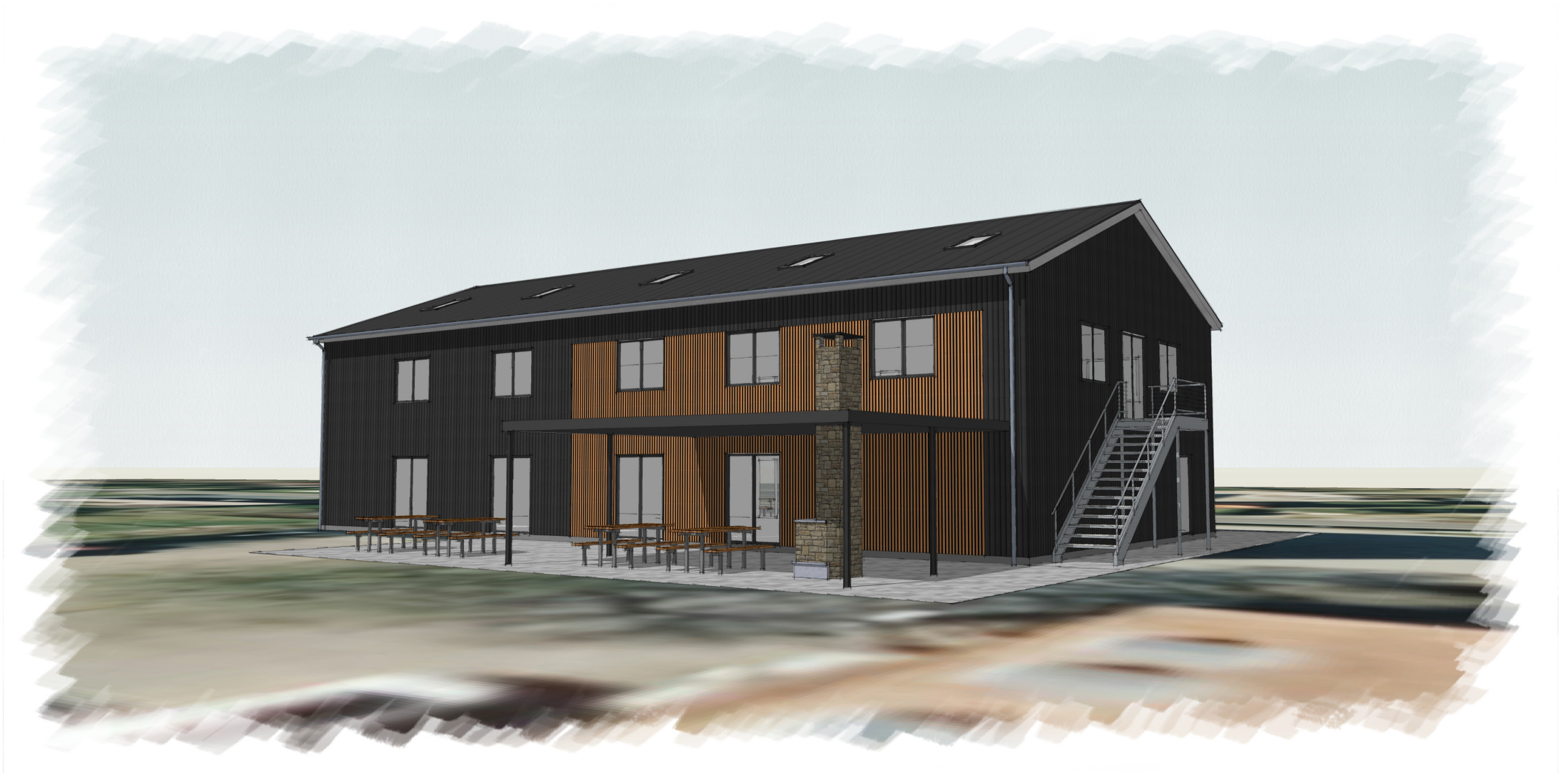

Perspektiv 5

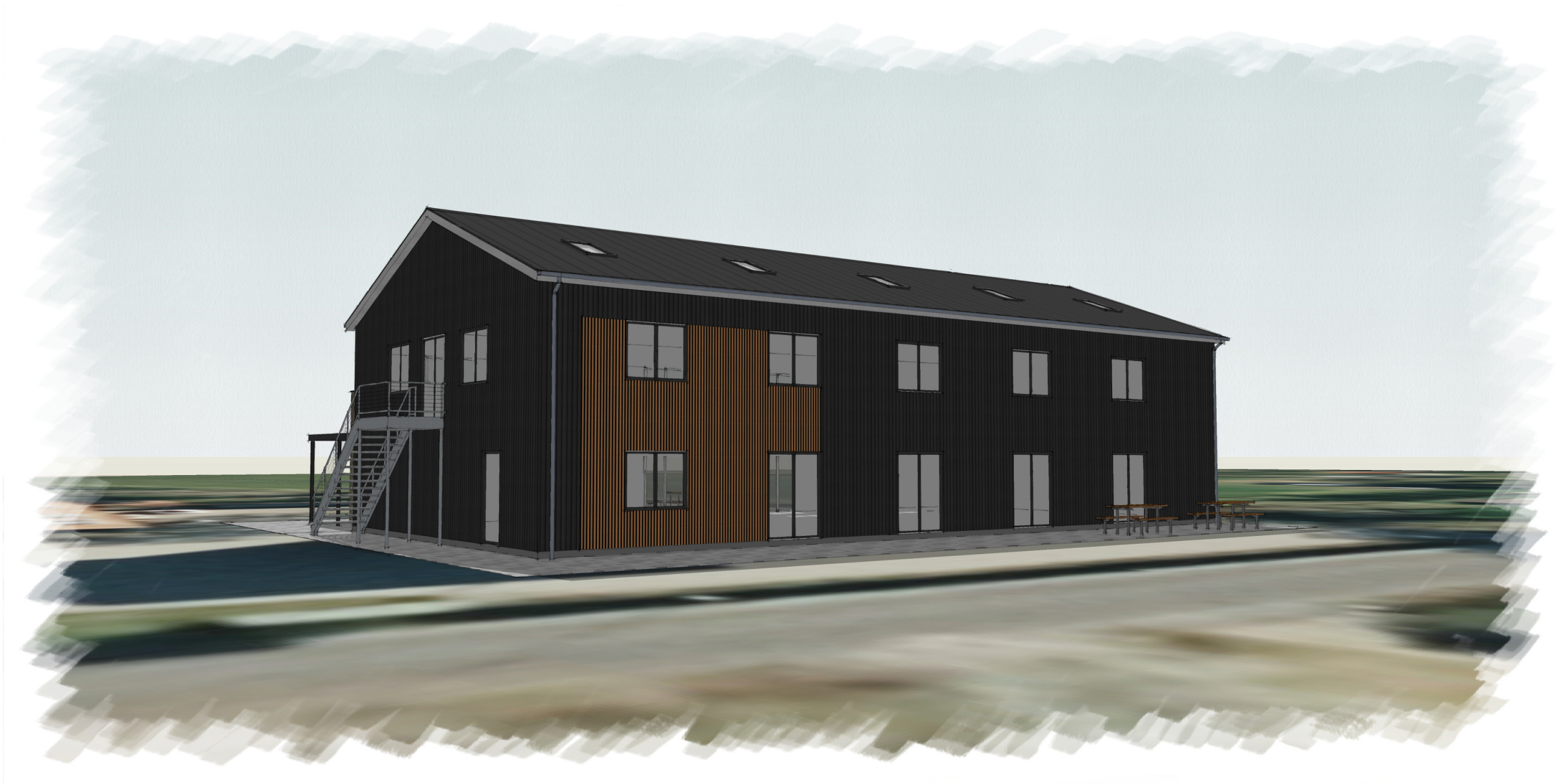

Perspektiv 6



Perspektiv 7

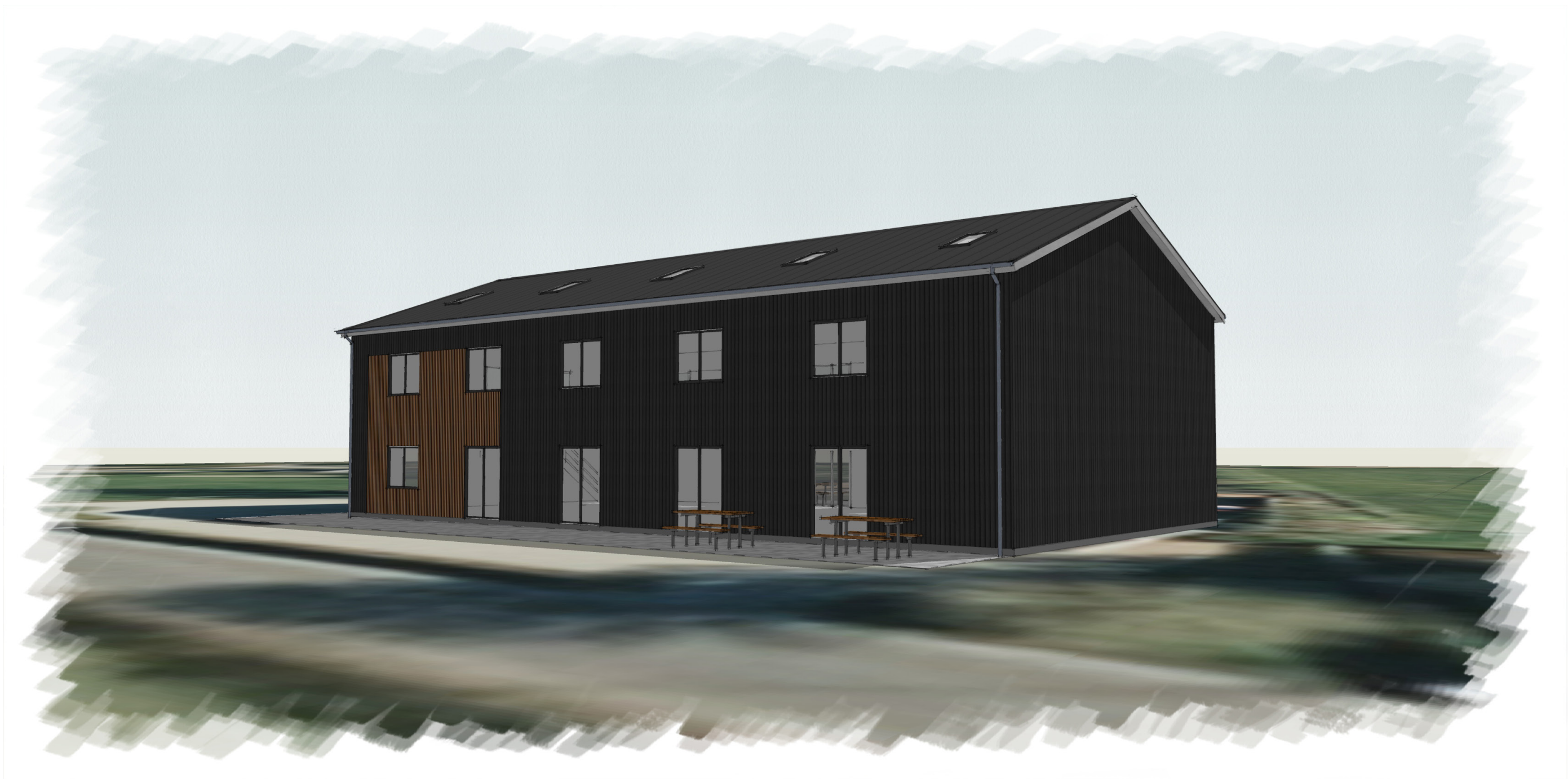

Perspektiv 8



Perspektiv 9

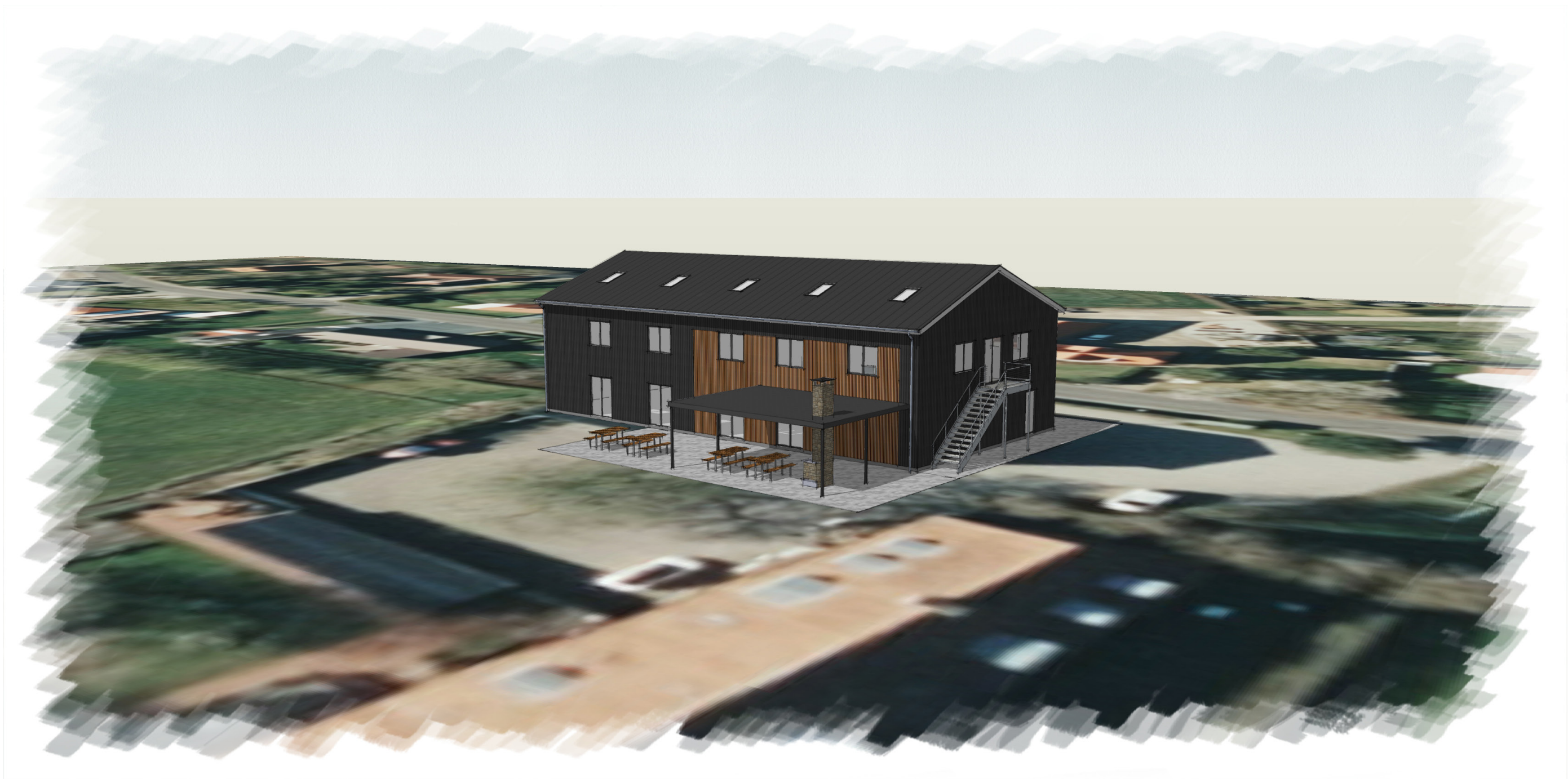



1. Esbjerg Søsport søger om midler til etablering af fast kran, en beddingsplads samt en fast vinteropbevaringsplads.

2. Oplysninger om ansøger

- Ole Skjold Nielsen (formand Esbjerg Søsport) og Kenneth Jensen (havnemester Esbjerg Søsport)
- Kontaktoplysninger: Ole Skjold Nielsen, mail: formandeso@gmail.com, mobil nr. 29890799

3. Beskrivelse af forslag

I forbindelse med statusmøde afholdt den 4. marts 2024 mellem Esbjerg Søsport og Teknik & Miljø ved Esbjerg Kommune, har Esbjerg Søsport tilkendegivet, at vi ønsker en videre drøftelse af faciliteterne ved Esbjerg Lystbådehavn.

Vi ønsker blandt andet:

- en fast kran til optagning og nedsætning af både
- en beddingsplads hvor vi kan ordne bådene, samt
- en fast vinteropbevaringsplads

Esbjerg Søsport ønsker en eller anden form for mulighed for at tage både på land; tilsvarende de muligheder som er i alle andre lystbådehavne i Danmark.

Vi ønsker en beddingsplads for at kunne vaske og kølhale bådene under forsvarlige forhold og uden risiko for forurening.

Der er 200 både, som skal op og i vandet mindst et par gange om året.

Udover bådene i Esbjerg Søsports regi vil der også kunne komme både fra Ribe, Fanø og Varde, som ville kunne bidrage til indtægter for Esbjerg Søsport.

Vinteropbevaringspladsen til bådene vil om sommeren kunne bruges til autocamper plads, hvor der er el-standere fra Tallykey; tilsvarende som på havnen nu.

Vi ønsker, at Esbjerg Kommune tilkendegiver, om det er en mulighed, at Esbjerg Søsport kan få de samme fordele som andre lystbådehavne, som I vil sammenligne os med.

Esbjerg Søsport har ikke indhentet priser på ovenfornævnte. Ydermere har vi ikke kontaktet virksomheder eller fonde for ansøgning om tilskud og som følger heraf, kan vi ikke komme med forslag til foreningens egenfinansiering.

Foreningen ønsker en tilkendegivelse fra Esbjerg Kommune, om at der foreligger en mulighed og interesse fra kommunens side, for etablering af de ønskede faciliteter, førend foreningen arbejder videre med den økonomiske side af sagen.

Hvis ikke Esbjerg Kommune ønsker etablering af de nævnte faciliteter, eller at der jf. myndighed ikke er mulighed herfor, er det spildt arbejde fra foreningens side.



4. Økonomi – beløb der søges om

Jf. punkt 3 er ansøgningen ikke kvalificeret ift. økonomi.

<i>Beløb i 1.000 kr. inkl. moms</i>	2025	2026	2027	2028
Udgift i alt	0,0	0,0	0,0	0,0
<i>Engangsudgift (Anlæg)</i>	<i>0,0</i>	<i>0,0</i>	<i>0,0</i>	<i>0,0</i>
<i>Årlig udgift (Drift)</i>	<i>0,0</i>	<i>0,0</i>	<i>0,0</i>	<i>0,0</i>

5. Budget og Finansiering

Jf. punkt 3 er ansøgningen ikke kvalificeret ift. økonomi – herunder budget og finansiering.

6. Forvaltningens bemærkninger

Forvaltningen foreslår, at der afsættes 100.000 kr. på budget 2025 til at arbejde videre med projektforslaget fra Esbjerg Søsport.



1. Etablering af ny springhal ved Ribe Fritidscenter

Ribe Gymnastikforening er Esbjerg Kommunes største gymnastikforening og en af de allerstørste foreninger i hele kommunen med 1733 medlemmer i 2023 og ca. 100 frivillige instruktører.

I Ribe Fritidscenter er der udmærkede faciliteter til den rytmiske gymnastik i foreningen, men der mangler i den grad faciliteter til springgymnastik. Det medfører, at flere unge gymnaster vælger at gå på springhold i andre idrætscentre i andre byer. RGF har et godt samarbejde med DGI og ser gode muligheder for at blive et hjemsted for DGI's udvalgte hold, som mini-repræsentation og repræsentationshold, såfremt Ribe Fritidscenter udvides med faciliteter til springgymnastik.

Der er en befolkningsvækst i Ribe, som kun vil blive øget de kommende år med yderligere udstykninger på Klostermarken, nye huse på Obbekjærvej og især realiseringen af det nye boligområde ved Ribe Jernstøberi med ca. 300 boligenheder.

Der mangler plads i Ribe Fritidscenter, da stort set alle foreninger har øget medlemstal og flere hold, herunder hold på venteliste. Det vil kun blive forstærket de kommende år.

Set ud fra en bosætningstilgang vil en udvidelse af Ribe Fritidscenter med nyt springcenter også give rigtig god mening.

2. Oplysninger om ansøger

- Ribe Fritidscenter og Ribe Gymnastikforening
- Kontaktoplysninger angives her: Formand for Ribe Fritidscenter Carsten Lund, cvl@outlook.dk, Mobil 27903003, Sportsvej, 6760 Ribe

3. Beskrivelse af forslag

RGF har i samarbejde med Ribe Fritidscenter de seneste 4 år sendt ansøgning ind til Esbjerg Kommunes budgetlægningen med et forslag til springcenter mv.

Ribe Fritidscenter og Ribe Gymnastikforening konstaterer dog, at forslaget ikke har kunnet nyde fremme. Vi har derfor valgt at få udarbejdet et nyt justeret forslag med en mindre anlægs- og driftsøkonomi.

En ny springhal med spændende faciliteter

Den justerede springhal/multihal vil være på 816 m² og det indskudte dæk på 296 m². I forhold til det projektforslag, der er sendt til budgetlægningen de seneste 4 år, er der sket en samlet reduktion på knap 500 m² med det nye forslag.

Med et nyt springcenter vil følgende blive skabt:

- Ønske om en fasttrack (trampolinbane) som gør det muligt at øve spring langsommere.
- Løsskumsgrav, hvor man kan øve svære spring uden at komme alvorligt til skade
- Plads til at have fiberbanen liggende fremme uden den skal pakkes væk efter hver træning
- Plads til alle gymnastikhold i RFC (Pt. 6 hold i Privatskolens nye hal)
- Plads til at kunne starte nye hold
- Mere plads til vore gymnastikredskaber
- Mulighed for at tiltrække DGI hold (F.eks. Ribe Rep.)

Udvidelse af Ribe Fritidscenter med en springhal løser flere udfordringer

Foreningslivet i Ribe har det generelt godt og der er fremgang i medlemstal stort set hele vejen rundt. Det medfører, at der er et stort pres på de nuværende haller og sale i



Ribe Fritidscenter for at få træningstider. En udvidelse som foreslået med et nyt springcenter vil medføre, at der udover faciliteter til spring også kan flyttes nogle aktiviteter for rytmiske og børnegymnastik ind i en ny springhal. Det vil kunne frigøre tid til, at især Ribe Badmintonklub kan få flere tider i den nuværende hal 3, som primært anvendes til gymnastik og det vil igen frigøre tider i hal 2, hvor især Ribe Håndboldklub mangler træningstider til.

Et nyt springcenter vil styrke og understøtte den udvikling, der de seneste år er sket i Ribe Fritidscenter, hvor der tiltrækkes mange gæster og hold til de gode faciliteter, der samlet set er skabt ved Ribe Fritidscenter og svømmebad.

Det vil styrke Esbjerg Kommune, som en idrætsvenlig kommune med gode faciliteter til både bredden og eliten. Set i forhold til at tiltrække flere hold og træningslejre, er en udvidelse af Ribe Fritidscenter med en springhal ganske afgørende – ligesom det vil opfylde et stort behov for de daglige medlemmer og fastholdelse af springgymnaster i Ribe og Esbjerg Kommune.

Herudover vil skabelse af bedre faciliteter i Ribe Fritidscenter medføre, at vi kan tilbyde tider til de mange foreninger, som anvender Ribe Fritidscenter. Den seneste opgørelse fra DGI over medlemstal viser, at der er vækst hos samtlige foreninger i Ribe.

Samtidig vil Ribe Fritidscenter og Ribe Gymnastikforening kunne tiltrække flere træningsarrangementer for hold udefra. Med de samlede faciliteter i Ribe Fritidscenter og svømmebad og med gode overnatningsmuligheder i Ribe, vil der være gode muligheder for, at Ribe bliver et meget attraktivt sted at placere træningslejre og camps.

4. Økonomi – beløb der søges om

<i>Beløb i 1.000 kr. inkl. moms</i>	2025	2026	2027	2028
Udgift i alt	4.250,0	11.350,0	850,0	850,0
<i>Engangsudgift (Anlæg)</i>	<i>4.000,0</i>	<i>10.500,0</i>	<i>0,0</i>	<i>0,0</i>
<i>Årlig udgift (Drift)</i>	<i>250,0</i>	<i>850,0</i>	<i>850,0</i>	<i>850,0</i>



5. Budget og Finansiering

- Projektets samlet anlægsøkonomi er i 2024 priser på 21,315 mio. kr. inkl. redskaber til springhallen
- Det er ca. 7 mio. kr. mindre end det oprindelige projekt, som har været sendt til budgetseminar i de tidligere år.
- Der en egenfinansiering på redskaber til springhallen og eget arbejde fra Ribe Gymnastikforening på 3,0 mio. kr.
- Herudover finansierer Ribe Fritidscenter 4,0 mio. kr. gennem et kommunekredit lån eller banklån (skal afklares)
- Der søges Esbjerg Kommune om en anlægsbevilling på 14,5 mio. kr.
- Ribe Gymnastikforening søger DGI fonde mv. til projektet
- Der vil være løbende driftsudgifter til lys, vand og varme samt udgifter til finansiering, som afholdes af Ribe Fritidscenter.
- Esbjerg Kommune vil have øget driftsudgifter til øget aktivitet i Ribe Fritidscenter på halaktiviteter som følge af udvidelsen.

Der vedlægges en præsentation af projektet som bilag til ansøgningen her.

6. Forvaltningens bemærkninger

Forvaltningen supplerer ansøgningen med oplysning om juridiske, økonomisk og planmæssige konsekvenser for kommunen.

Generel vurdering

Etablering af springcentret vil øge udbuddet af aktivitetslokaler i Ribe og omegn. Ribe Gymnastik Forening og Ribe Fritidscenter har tidligere oplyst, at der er en forventning om, at de lokaler i Ribe Fritidscenter, som i dag benyttes af Ribe Gymnastik Forening, vil kunne udfyldes af de andre foreninger.

Der er en forventning om, at foreningen vil flytte aktiviteter fra kommunale lokaler til fritidscentret. Hertil skal nævnes, at medmindre den samlede foreningsaktivitet i Ribe-området øges tilsvarende kapaciteten i den nye facilitet, må det derfor forventes, at andre kommunale faciliteter vil få en lavere udnyttelse uden mulighed for at reducere udgifterne tilsvarende.

Det bør nævnes, at der pt. opføres en springhal ved Bakkeskolen i Esbjerg, som forventes at stå færdig medio 2025. Her etableres en fasttrack bane, 2 springgrave og 1 pomfritgrav alle med tilhørende trampoliner. Denne hal vil blive prioriteret til springgymnastik for kommunens foreninger før øvrige foreningsaktiviteter.

Økonomisk vurdering

Der ansøges om et kommunalt anlægstilskud på 14,5 mio. kr. Dertil ønsker Ribe Fritidscenter at foretage låneoptagelse ved Kommunekredit på 4,0 mio. kr.

Ribe Fritidscenter har oplyst, at RFC ikke er frivillig momsregistreret på udlejning af faciliteter, hvilket medfører at Esbjerg Kommune kan fratække tilskudsmoms af anlægstilskuddet.

Esbjerg Kommune skal foretage deponering jf. lånebekendtgørelse i forbindelse med låneoptagelse i Kommunekredit med garanti til Ribe Fritidscenter.



I den økonomiske politik er det vedtaget at afsætte en pulje på 50,0 mio. kr. til imødegåelse af deponeringer. Forud for budgetlægningen er der intet forbrug af denne pulje, og det er derfor muligt at imødekomme ansøgningen på dette punkt, uden at det belaster råderummet ved budgetlægningen.

Esbjerg Kommune har tidligere givet garantier til Ribe Fritidscenter, dette i 2017 i forbindelse med opførelsen af kampsportsfaciliteterne. På daværende tidspunkt blev der givet en kommunegaranti på 8,5 mio. kr.

Der er fra ansøger anslået driftstal.

Årlige udgifter inkl. forrentning	850.000 kr.
Årlige indtægter ved udleje til foreninger mm.	850.000 kr.

Dette udløser et årligt lokaletilskud fra Esbjerg Kommune til foreningerne i den nye hal på 773.500 kr., hvilket svarer til 673.000 kr. i budgetværdi (forudsat med virkning fra medio 2026).

Lokaletilskuddet svarer til et aktivitetstimetotal på 1.880 timer i springhallen. Det fremgår i ansøgningen og tegningsmaterialet, at der laves et multirum, som ligeledes vil tegne sig for nogle aktivitetstimer. Det må forventes, at aktivitetstimerne vil fordele sig imellem hal og multirummet.

Ribe Fritidscenter vil senere skulle indsende endeligt drifts- og anlægsbudget samt en endelig aktivitetstimeoversigt, og det skal på dette tidspunkt vurderes, om der vil være afledte gebyrmæssige konsekvenser på de kommunale faciliteter. Afledt drift vil derfor blive genberegnet senere i både opad- eller nedadgående retning.

Juridisk vurdering

Jf. Folkeoplysningsloven §25 Stk. 2 og stk. 5 kan kommunalbestyrelsen undlade at yde lokaletilskud til nye lokaler, hvis kommunalbestyrelsen kan anvise et egnet lokale. I dette tilfælde til en vis grad i de kommunale faciliteter i Ribe, og i den nye springhal på Bakkeskolen, Esbjerg. Der er naturligvis en vis afstand til denne specialfacilitet. Kommunalbestyrelsen kan også undlade at yde lokaletilskud til ændring af lejemål i haller, hvis det medfører væsentlige merudgifter for kommunalbestyrelsen.

Den reviderede økonomi ser herefter således ud:

Beløb i 1.000 kr. inkl. moms	2025	2026	2027	2028
Udgift i alt	3.320,0	9.065,0	700,0	700,0
Anlægstilskud (budgetværdi)	3.320,0	8.715,0	0,0	0,0
Kommunegaranteret lån, anlæg	0,0	4.000,0	0,0	0,0
Finansieret af satte midler til imødegåelse af deponering	0,0	-4.000,0	0,0	0,0
Afledt drift, rammebeløb	0,0	350,0	700,0	700,0

Projekt springcenter i Ribe Fritidscenter

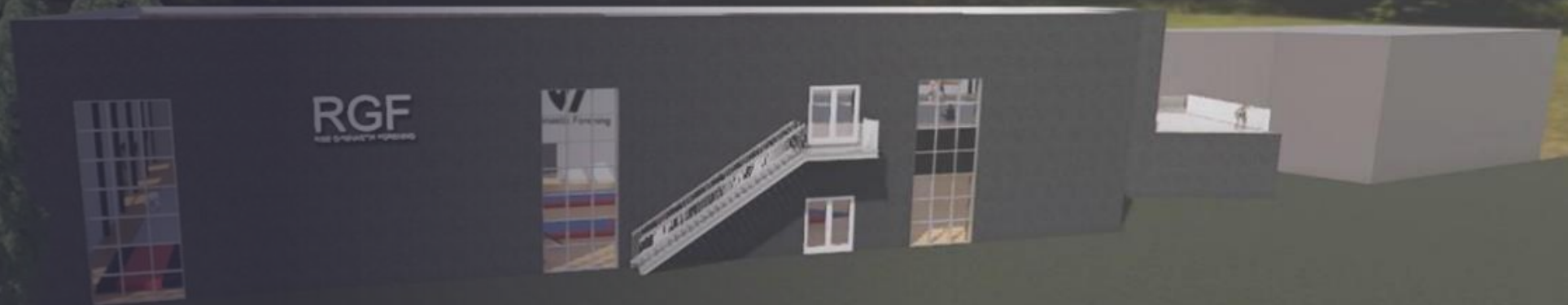

Vi sætter Ribe i bevægelse

Ny Springcenter og multihal i Ribe Fritidscenter



Ca. 900 m² springcenter og multihal



Hal til både spring og børnegymnastik



Springcenter og multihal med indskudt dæk



Airtrack - Stortrampolin - Løsskumsgrav m.m.



God plads til rytme- og børnegymnastik



Indskudt dæk ind over hallen til yoga mv.



Det indskudte dæk til forskellige aktiviteter



Anlægs-og driftsøkonomi

Det forventes, at der vil være øget lokaletilskud på ca. 850.000 kr. som øget driftsudgift for Esbjerg Kommune

Det forventes, at Ribe Fritidscenters årlige øget driftsudgifter til lys, vand, varme, personale samt låneomkostninger vil beløbe sig til nogenlunde det samme beløb

Etableringsudgifter - anlæg					
	Investering			Finansiering	
	kr.			kr.	
Byggeri	15.500.000	Ribe Gymnastikforening redskaber inkl. moms			2.000.000
Springinventar	1.630.000	Ribe Gymnastikforening fonde og frivilligt arbejde			1.000.000
Andre udgifter	1.625.000	Ribe Fritidscenter lånefinansiering ved Kommunekredit			4.000.000
I alt ex. Moms	18.755.000	Esbjerg Kommune			14.500.000
Skønnet Moms	2.560.000				
I alt inkl. moms	21.315.000				21.500.000



1. Driftsmidler til Darum biodiversitets-park

2. Oplysninger om ansøger

Darum Lokalråd

Repræsenteret ved Inger Bilstoft, telefon 61789518 mail inger@bilstoft.dk

3. Beskrivelse af forslag

Beskriv:

Lokalrådet er i gang med fundraising til etablering af en biodiversitets park ved Kvindeegen i Darum. Området er tegnet af landskabsarkitekt Sara Termansen. Anlægsudgifterne beløber sig til omkring 850.000 kr.

Der etableres bede, træer, vandaktivitet mv. som et udstillingsvindue for, hvordan man kan arbejde med biodiversitet i egen have. Derudover bliver der etableret insekthotel i samarbejde med skole og dagplejere og opsat borde bænke mv. til ophold og samvær. Langs vejen etableres kampestenmur, og der arbejdes med kvashegn, infotavle mv.

Mini-parken vil blive en perle i Darum på et velbesøgt, centralt sted i landsbyen.

Lokalrådet ansøger om driftsomkostninger til pasning af parken.

4. Økonomi – beløb der søges om

Oplysning om det ansøgte beløb:

Dokumentation for udgift kan evt. vedlægges som bilag.

Beskriv om det er et éngangsudgift (anlæg) og/eller om det en årlig udgift (drift).

<i>Beløb i 1.000 kr. inkl. moms</i>	2025	2026	2027	2028
Udgift i alt	35,0	35,0	35,0	35,0
<i>Engangsudgift (Anlæg)</i>	<i>0,0</i>	<i>0,0</i>	<i>0,0</i>	<i>0,0</i>
<i>Årlig udgift (Drift)</i>	<i>35,0</i>	<i>35,0</i>	<i>35,0</i>	<i>35,0</i>

Vejledning:

Esbjerg Kommune giver hvert år i forbindelse med budgetlægningen eksterne interessenter mulighed for at stille forslag til budgettet. Forslaget skal fremsendes i følgende skabelon i Word format.

Kommunen gør opmærksom på at forslaget offentliggøres ifm. budgetlægningen

EK forbeholder sig ret til at foretage redaktionelle ændringer i ansøgerens ansøgning.



5. Budget og Finansiering

Darum Lokalråd har søgt Nordea Fondens Her Gror vi pulje om halvdelen af anlægsudgifterne. Når der åbnes for ansøgninger til Puljen til Realisering af Landsbyplaner i Esbjerg Kommune, vil lokalrådet søge denne om den anden halvdel af anlægsomkostningerne.

Der er allerede afsat budgetmidler til drift af området, og dette forslag er derfor en udvidelse af en eksisterende drift. Lokalrådet ved ikke, hvor meget den nuværende drift beløber sig til (græsslåning, pasning af roser mv.)

6. Forvaltningens bemærkninger

(Udfyldes af forvaltningen)

Driftsmidlerne, der søges om, udgør den merudgift, der bliver ift. det nuværende driftsbudget for området.

Det bliver dyrere at drifte, bl.a. pga. etablering af en vandpumpe og vandrende, konvertering af græs til staudebed og anlæg af terrasse.

Vejledning:

Esbjerg Kommune giver hvert år i forbindelse med budgetlægningen eksterne interessenter mulighed for at stille forslag til budgettet. Forslaget skal fremsendes i følgende skabelon i Word format.

Kommunen gør opmærksom på at forslaget offentliggøres ifm. budgetlægningen

EK forbeholder sig ret til at foretage redaktionelle ændringer i ansøgerens ansøgning.



1. Midlertidigt toilet og udekøkken ved Multihallen i Vester Nebel

2. Oplysninger om ansøger

- Vester Nebel Lokalråd
- Kontaktoplysninger angives her: Formand Marianne Schmidt, Stokbrovej 18, 6715 Esbjerg N. Tlf. 22677552. Mail marianne@schmidt.dk

3. Beskrivelse af forslag

Vester Nebel Lokalråd ønsker at opføre et midlertidigt toilet, som kan benyttes af brugere af legeplads, skaterrampe, ved arrangementer i grillhytten og ved brug af shelteren, udendørs basket og beach volley. Anslået antal brugere 50-100 personer pr. uge.

Der er søgt til projektet ved forrige års budgetforhandlinger.

4. Økonomi – beløb der søges om

Beløb i 1.000 kr. inkl. moms	2025	2026	2027	2028
Udgift i alt	50,0	0,0	0,0	0,0
Engangsudgift (Anlæg)	50,0	0,0	0,0	0,0
Årlig udgift (Drift)	0,0	0,0	0,0	0,0

5. Budget og Finansiering

De samlede udgifter er 50.000 kr. Der er ingen medfinansiering, og der søges ikke andre steder.

6. Forvaltningens bemærkninger

Bemærkninger fra Fritid:

I forbindelse med vedtagelsen af Budget 2022-25 henviste forligspartierne udvalgte projekter til anlægspuljen, herunder ansøgning fra Vester Nebel Idrætsforening om udvidelse af Vester Nebel Multihal.

Projektet havde på daværende tidspunkt været placeret i anlægspuljen siden Budget 2018, hvor det har afventet diverse kvalificering samt afklaring af ejerforholdet.

I 2021 købte Esbjerg Kommune hele bygningsmassen fra Din Forsyning, og Vester Nebel IF fremsendte derfor ny ansøgning om udvidelse af Vester Nebel Multihal til budgetforhandlingerne for Budget 2023.

Konkret var ønsket, at der i Vester Nebel Multihal skulle ske en udvidelse af omklædnings- og depotfaciliteterne samt etablering af et toilet som kunne tilgås fra udearealet.

Ansøgningen blev ikke imødekommet og anlægspuljen blev besluttet nedlagt.

Vester Nebel Idrætsforening fremsendte ikke fornyet ansøgning til Budget 2024, ligesom der ej heller er modtaget ansøgning til Budget 2025 forhandlingen.



I stedet har Vester Nebel Lokalråd fremsendt nærværende ansøgning om etablering af et udetoilet, således problematik omkring brug af toilet i forbindelse med brug af udearealet omkring Vester Nebel Multihal kan løses.

Situationen i dag er således, at lejere af henholdsvis grillhytte og shelter kan låne en nøgle til multihallen for adgang til toilet og vand. Dette vurderes dog ikke hensigtsmæssigt da der dermed er fri adgang til selve hallen også, det anses alene som en nødløsning.

Fritid bakker derfor op om Lokalrådets ansøgning, således der kan etableres et selvstændigt udetoilet på matriklen. Eventuel afledt drift vurderes at kunne dækkes under driften af Vester Nebel Multihal, da der omvendt vil være et mindre forbrug af toiletterne i multihallen.

Bemærkninger fra Park & Mobilitet:

Ifølge ansøger foretages den udvendige vedligeholdelse som en del af multihusets nuværende udvendige vedligeholdelse, ligesom rengøringen indgår i den rengøring, der foregår i hallen i forvejen. Med baggrund i, at Esbjerg Kommune ikke pådrages nogen drifts- og vedligeholdelsesomkostninger, kan Park & Mobilitet bakke op om Lokalrådets ansøgning.



1. Overskrift *Opførelse af et midlertidig toilet og rustfri bordplade.*

2. Oplysninger om ansøger

- Vester Nebel lokalråd
- Formand for Lokalrådet Marie-Anne Schmidt Stokbrovej 18 6715 Esbjerg N
- 22677552 marianne@schmidt.mail.dk

3. Beskrivelse af forslag

Beskriv Opførelse af et midlertidig toilet der kan benyttes af bruger af legeplads, skaterramper, arrangementer i og omkring grillhytten og bruger af shelteren udendørs barskest og beats volley.

Det er svært at sætte antal på bruger men forventet bruger men jeg vil anslå 50 – 100 mennesker ugentlig.

Der er ikke tideliger søgt tilskud til dette projekt.

4. Økonomi – beløb der søges om

Oplysning om det ansøgte beløb:

Dokumentation for udgift kan evt. vedlægges som bilag.

Der er tale om en engangs udgift

<i>Beløb i 1.000 kr. inkl. moms</i>	2024	2025	2026	2027
Udgift i alt	50.000,0	0,0	0,0	0,0
<i>Engangsudgift (Anlæg)</i>	<i>0,0</i>	<i>0,0</i>	<i>0,0</i>	<i>0,0</i>
<i>Årlig udgift (Drift)</i>	<i>0,0</i>	<i>0,0</i>	<i>0,0</i>	<i>0,0</i>

5. Budget og Finansiering

- Projektets samlet økonomi
- Er der en egenfinansiering fra ansøgeren Nej.
- Er der søgt/tilsagn om tilskud fra andre, fonde, puljer, legater mm. Nej

6. Forvaltningens bemærkninger

(Udfyldes af forvaltningen)

Forvaltningen supplerer ansøgningen med oplysning om juridiske, økonomisk og planmæssige konsekvenser for kommunen.

Vejledning:

Esbjerg Kommune giver hvert år i forbindelse med budgetlægningen eksterne interessenter mulighed for at stille forslag til budgettet. Forslaget skal fremsendes i følgende skabelon i Word format.

Kommunen gør opmærksom på at forslaget offentliggøres ifm. budgetlægningen

EK forbeholder sig ret til at foretage redaktionelle ændringer i ansøgerens ansøgning.

Beskrivelse af opførelse af midlertidig toilet og opsætning bordplade med vandinstallationer

Ved Vester Nebel multihal

KLOAK: optagning af belægning sten og genetablering, etablering af afløb fra toilet og håndvask samt afløb fra rustfri bordplade inkl. gulvafløb i toiletbygningen.

VVS : Vand installationer ført fra handicap toilettet i eks. bygning, der monteres toilet, håndvask for kold vand med hane med trykfunktion og kold vand ført til rustfri bordplade og her monteres hane med trykfunktion afløb ført til kloak.

EL: Etablering af lys i toiletbygning og over bordplade med sensor.

Tømrer: Opførelse af toiletbygning op mod eks bygning i materialevalg udvendig som eks. bygning indvendig beklædes med 12 mm OSB plade på væg og loft.

Placering se medsendte skitser

Mvh. Marianne Schmidt



1. Overskrift *Opførelse af et midlertidig toilet og rustfri bordplade.*

2. Oplysninger om ansøger

- Vester Nebel lokalråd
- Formand for Lokalrådet Marie-Anne Schmidt Stokbrovej 18 6715 Esbjerg N
- 22677552 marianne@schmidt.mail.dk

3. Beskrivelse af forslag

Beskriv Opførelse af et midlertidig toilet der kan benyttes af bruger af legeplads, skaterramper, arrangementer i og omkring grillhytten og bruger af shelteren udendørs barskest og beats volley.

Det er svært at sætte antal på bruger men forventet bruger men jeg vil anslå 50 – 100 mennesker ugentlig.

Der er ikke tideliger søgt tilskud til dette projekt.

4. Økonomi – beløb der søges om

Oplysning om det ansøgte beløb:

Dokumentation for udgift kan evt. vedlægges som bilag.

Der er tale om en engangs udgift

<i>Beløb i 1.000 kr. inkl. moms</i>	2024	2025	2026	2027
Udgift i alt	50.000,0	0,0	0,0	0,0
<i>Engangsudgift (Anlæg)</i>	<i>0,0</i>	<i>0,0</i>	<i>0,0</i>	<i>0,0</i>
<i>Årlig udgift (Drift)</i>	<i>0,0</i>	<i>0,0</i>	<i>0,0</i>	<i>0,0</i>

5. Budget og Finansiering

- Projektets samlet økonomi
- Er der en egenfinansiering fra ansøgeren Nej.
- Er der søgt/tilsagn om tilskud fra andre, fonde, puljer, legater mm. Nej

6. Forvaltningens bemærkninger

(Udfyldes af forvaltningen)

Forvaltningen supplerer ansøgningen med oplysning om juridiske, økonomisk og planmæssige konsekvenser for kommunen.

Vejledning:

Esbjerg Kommune giver hvert år i forbindelse med budgetlægningen eksterne interessenter mulighed for at stille forslag til budgettet. Forslaget skal fremsendes i følgende skabelon i Word format.

Kommunen gør opmærksom på at forslaget offentliggøres ifm. budgetlægningen

EK forbeholder sig ret til at foretage redaktionelle ændringer i ansøgerens ansøgning.

Beskrivelse af opførelse af midlertidig toilet og opsætning bordplade med vandinstallationer

Ved Vester Nebel multihal

KLOAK: optagning af belægning sten og genetablering, etablering af afløb fra toilet og håndvask samt afløb fra rustfri bordplade inkl. gulvafløb i toiletbygningen.

VVS : Vand installationer ført fra handicap toilettet i eks. bygning, der monteres toilet, håndvask for kold vand med hane med trykfunktion og kold vand ført til rustfri bordplade og her monteres hane med trykfunktion afløb ført til kloak.

EL: Etablering af lys i toiletbygning og over bordplade med sensor.

Tømrer: Opførelse af toiletbygning op mod eks bygning i materialevalg udvendig som eks. bygning indvendig beklædes med 12 mm OSB plade på væg og loft.

Placering se medsendte skitser

Mvh. Marianne Schmidt



1. Renovering af cykelsti Mosevej-Skyttevej

2. Oplysninger om ansøger

- Lokalråd Ribe Midt
- Formand Willi Weber – wweber@stofanet.dk

3. Beskrivelse af forslag

- *Se beskrivelsen af forslaget i vedhæftet fil*
- *Alle beboere og andre der færdes på cykel til/fra området har brug for stien*
- *Der blev også søgt om at få renoveringen gennemført i 2024-budgettet*

4. Økonomi – beløb der søges om

Renoveringen skønnes af TF, Morten Andersson, at ville koste ca. 750.000 kr. Driftsudgifterne vil være uændrede og indgår i budgettet.

Beløb i 1.000 kr. inkl. moms	2025	2026	2027	2028
Udgift i alt	750,0	0,0	0,0	0,0
Engangsudgift (Anlæg)	750,0	0,0	0,0	0,0
Årlig udgift (Drift)	0,0	0,0	0,0	0,0

5. Budget og Finansiering

- Projektets samlet økonomi **Er der redegjort for**
- Er der en egenfinansiering fra ansøgeren? **Nej**
- Er der søgt/tilsagn om tilskud fra andre, fonde, puljer, legater mm.? **Nej**

6. Forvaltningens bemærkninger

Bemærkninger fra Park & Mobilitet:

På Nørremarksstien i Ribe mangler stykket mellem Mosevej og Skyttevænget at blive asfalteret. Strækningen er ca. 480 m. langt og består af to baner som hver især er ca. 3 meters bredde.

I dag er stykket brolagt med SF-sten, som har opspring og sætninger langs hele strækningen, og gør stien meget ujævn. Omfanget af eventuelle punktvisse reparationer af belægningen skønnes så omfangsrig, at det er mere rentabelt at asfaltere strækningen på samme måde som resten af stien. På strækningen skal der dog tages hensyn til afvanding således, at dette ikke afledes til tilstødende lodsejere, stier og veje.

Vejledning:

Esbjerg Kommune giver hvert år i forbindelse med budgetlægningen eksterne interessenter mulighed for at stille forslag til budgettet. Forslaget skal fremsendes i følgende skabelon i Word format.

Kommunen gør opmærksom på at forslaget offentliggøres ifm. budgetlægningen

EK forbeholder sig ret til at foretage redaktionelle ændringer i ansøgerens ansøgning.



Håndtering af vandet skal detailprojekteres, men forventes håndteret via nedsivning eller afledning til forsyningens kloak- eller regnvandsledning.

Flere borgere har rettet henvendelse til Natur & Byrum omkring stiens tilstand, og senest har Lokalrådet for Ribe Midt præsenteret et ønske, om at forbedre strækningen.

Park & Mobilitet har beregnet anlægsomkostningerne til at andrage 1,5 mio. kr.

Vejledning:

Esbjerg Kommune giver hvert år i forbindelse med budgetlægningen eksterne interessenter mulighed for at stille forslag til budgettet. Forslaget skal fremsendes i følgende skabelon i Word format.

Kommunen gør opmærksom på at forslaget offentliggøres ifm. budgetlægningen

EK forbeholder sig ret til at foretage redaktionelle ændringer i ansøgerens ansøgning.



1. Indsatsområder samt forskønnelse af Grimstrup

2. Oplysninger om ansøger

- Hvem søger: Grimstrup Lokalråd.
- Kontaktoplysninger: Robert Frikke Jensen, Egebakken 49, 6818 Årre.

3. Beskrivelse af forslag

Der søges i alt til 6 projekter, se venligst vedhæftet bilag A.

Projekt 1 – Fortove i byen.

Mange af vores fortove er i dårlig stand, og de ældre tør ikke benytte dem længere. Vi vedlægger fotodokumentation i bilag 1. Særligt drejer det sig om fortovene langs følgende veje: Digevej, Vesterled og Egelundvej. Lokalrådet ønsker midler afsat til renovering af fortovene, så det igen er sikkert for borgerne at gå på disse.

Projekt 2 – Sti mellem børnehaven og skolen samt grundkøb.

Lokalrådet ønsker at få anlagt en sti mellem skolen og børnehaven på matrikel nummer 5bm, Grimstrup By, Grimstrup. Matriklen skal erhverves af Esbjerg Kommune. Lokalrådet ønsker, at der etableres begrønning af de øvrige arealer på grunden. Ved et opkøb af grunden fjernes ligeledes brugen/behovet for landbrugsmaskiner i byen.

Projekt 3 – Grimstrup samlings- og aktivitetssted.

Lokalrådet samarbejder med Grimstrup Idrætsforening om at etablere et samlings- og aktivitetssted på grus-tennisbanerne beliggende tæt på skov, skole og de øvrige idrætsfaciliteter. Visionen er "PAUSE FRA SKÆRMEN OG DELTAG I FÆLLESSKABET vi mødes ved GRIMSTRUP SAMLINGS- OG AKTIVITETSSTED". Se venligst bilag 2.

Projekt 4 – Grimstrup Hovedvej.

Grimstrup Hovedvej fremstår i dag "som ikke indbydende/trist" og har i den grad behov for en make-over. Der henvises til løsningen beskrevet i Landsbyplan for Grimstrup dateret august 2010 side 16 og 17. Det er et stort ønske at Hovedvejen forskønnes og løsningen beskrevet i landsbyplanen medvirker desuden til sikkerhed i form af cykelsti samt medvirker til at dæmpe farten.

Projekt 5 – Legeplads ved Grimstrup Skole.

Grimstrup Lokalråd ønsker et nyt anlæg til legepladsen v/ Grimstrup skole. Se bilag 3 for tilbud fra Kompan.

Projekt 6 – Cykelsti mellem Grimstrup og Kors kro.

Mange borgere cykler i dag på den tungt trafikerede Grimstrup Hovedvej. Det er lokalrådets ønske, at der anlægges cykelsti mellem Grimstrup og Kors kroen for at øge sikkerheden. Behovet for en cykelsti bliver desuden kun større, når det forventede transportcenter åbner ved Kors kroen.

Vejledning:

Esbjerg Kommune giver hvert år i forbindelse med budgetlægningen eksterne interessenter mulighed for at stille forslag til budgettet. Forslaget skal fremsendes i følgende skabelon i Word format.

Kommunen gør opmærksom på at forslaget offentliggøres ifm. budgetlægningen

EK forbeholder sig ret til at foretage redaktionelle ændringer i ansøgerens ansøgning.



4. Økonomi – beløb der søges om

Se venligst vedhæftet bilag A

Se venligst vedhæftet bilag A samt bilag 1, 2 & 3.

Der er kun tale om anlægsudgifter.

Beløb i 1.000 kr. inkl. moms	2025	2026	2027	2028
Udgift i alt	13.710	0,0	0,0	0,0
Engangsudgift (Anlæg)	13.710	0,0	0,0	0,0
Årlig udgift (Drift)	0,0	0,0	0,0	0,0

5. Budget og Finansiering

Projekt 1 Fortove i byen.

Vurdering fra lokalrådet: 2 mio.

Projekt 2 Sti mellem børnehaven og skolen samt grundkøb.

Vurdering fra lokalrådet: 2 mio.

Projekt 3 Grimstrup samlings- og aktivitetssted.

Ansøges på budget: 275.000 kr.

Samlet økonomi: 1.325.000 kr.

Egenfinansiering: 250.000 kr.

Der søges fonde til den resterende finansiering.

Projekt 4 Grimstrup Hovedvej

Vurdering fra lokalrådet: 4 mio.

Projekt 5 Legeplads ved Grimstrup Skole

Ansøges på budget: 346.961,00 ekskl. moms

Samlet økonomi: 346.961,00 ekskl. moms

Egenfinansiering: 0 kr.

Vejledning:

Esbjerg Kommune giver hvert år i forbindelse med budgetlægningen eksterne interessenter mulighed for at stille forslag til budgettet. Forslaget skal fremsendes i følgende skabelon i Word format.

Kommunen gør opmærksom på at forslaget offentliggøres ifm. budgetlægningen

EK forbeholder sig ret til at foretage redaktionelle ændringer i ansøgerens ansøgning.



Projekt 6 Cykelsti mellem Grimstrup og Korskroen.

Vurdering fra lokalrådet: 5 mio.

6. Forvaltningens bemærkninger

Bemærkninger fra Park & Mobilitet:

Projekt 1 Fortove i byen

I Esbjerg Kommune udføres løbende renoveringer af fortovene efter behov. Behovet i Grimstrup anses ikke for væsentligt anderledes end andre steder i kommunen. Hvis der opstår ujævnheder eller høje kanter, kan TipTak-appen med fordel bruges, så driften kan rette dem løbende. Grimstrup Lokalråd er orienteret om TipTak-appen.

Projekt 2 Sti mellem børnehaven og skolen samt grundkøb.

Park & Mobilitet har ingen bemærkninger.

Projekt 3 Grimstrup samlings- og aktivitetssted.

Park & Mobilitet har ingen bemærkninger.

Projekt 4 Grimstrup Hovedvej

I Landsbyplan for Grimstrup indgår Grimstrup Hovedvej som et indsatsområde. Her anskuelliggøres en idé til en mulig løsning ved indsnævring af hovedvejens tracé, hvilket frigør areal, som kan udnyttes til at anlægge cykelsti i begge sider.

Grimstrup Hovedvej indgår ligeledes i cykelplanen som en del af cykelforbindelsen mellem Tarp og Vejrup.

Park & Mobilitet bakker op omkring udarbejdelse af et projektforslag med tilhørende beregning af anlægsomkostninger. Et projektforslag vil kunne udarbejdes for ca. 550.000 kr.

Projekt 4 kan oversendes som forslag til prioritering af midler i Landbyplanpuljen under Plan & Byudviklingsudvalget.

Projekt 5 Legeplads ved Grimstrup Skole

Udover anlægsomkostningerne til legepladsen, medfølger også drift af legepladsen. De årlige driftsomkostninger for legepladser spænder vidt imellem de tre kategorier der opereres med; Kvarterslegeplads ca. 16.000 kr./år, Bydelslegeplads ca. 37.000 kr./år og Udflugtslegeplads ca. 52.000 kr./år.

Projekt 6 Cykelsti mellem Grimstrup og Korskro

Cykelstien er en del af cykelplanen, som udpeger cirka 80 strækninger i kommunen. Som beskrevet i cykelplanen har Esbjerg Kommune langt fra mulighed for at realisere alle projekterne i denne planperiode eller endda den næste. Den nævnte strækning er ikke planlagt til gennemførelse i indeværende planperiode. Det anslås, at anlægsomkostningerne vil beløbe sig til cirka 15 mio. kr.

Vejledning:

Esbjerg Kommune giver hvert år i forbindelse med budgetlægningen eksterne interessenter mulighed for at stille forslag til budgettet. Forslaget skal fremsendes i følgende skabelon i Word format.

Kommunen gør opmærksom på at forslaget offentliggøres ifm. budgetlægningen

EK forbeholder sig ret til at foretage redaktionelle ændringer i ansøgerens ansøgning.

Budget 2025-28 – Grimstrup Lokalråd.

Projekt 1 – Fortov i byen.

Kort info: Mange af vores fortov er slidte og de ældre tør ikke benytte dem længere, se bilag 1. Det omhandler især Digevej, Vesterled og Egelundvej.

Oplysninger om det ansøgte beløb: Ukendt skal vurderes af Esbjerg Kommune. Afsat 2,0 millioner i budget som vurdering.

Samlet økonomi: Ukendt skal vurderes af Esbjerg Kommune.

Egenfinansiering: 0 kr.

Søgt/tilsagn fra andre fonde m.m.: Nej

Dokumentation for udgifter: Ukendt skal vurderes af Esbjerg Kommune.

Projekt 2 – Sti mellem børnehaven og skole samt grundkøb.

Kort info: Etableringen af en sti mellem skolen og børnehaven på matrikel nummer 5bm, Grimstrup By, Grimstrup. Det betyder at grunden skal opkøbes af Esbjerg Kommune og der skal etableres begrønning af de øvrige arealer på grunden. Ved opkøb af grunden fjernes ligeledes brugen/behovet for landbrugsmaskiner i byen.

Oplysninger om det ansøgte beløb: Ukendt skal vurderes af Esbjerg Kommune. Afsat 2,0 millioner i budget som vurdering.

Samlet økonomi: Ukendt skal vurderes af Esbjerg Kommune.

Egenfinansiering: 0 kr.

Søgt/tilsagn fra andre fonde m.m.: Nej

Dokumentation for udgifter: Ukendt skal vurderes af Esbjerg Kommune.

Projekt 3 – Grimstrup samlings- og aktivitetssted.

Kort info: At der er behov for et fælles samlingssted i byen.

Oplysninger om det ansøgte beløb: 275.000 kr.

Samlet økonomi: 1.325.000 kr.

Egenfinansiering: Ja, 250.000 kr.

Søgt/tilsagn fra andre fonde m.m.: Ja, se bilag 2.

Dokumentation for udgifter: Se bilag 2.

Projekt 4 – Grimstrup Hovedvej.

Kort info: Grimstrup Hovedvej har behov for en make-over og der henvises til løsningen beskrevet i Landsbyplan for Grimstrup dateret august 2010. Se venligst side 16 og 17.

Oplysninger om det ansøgte beløb: Ukendt skal vurderes af Esbjerg Kommune. Afsat 4,0 millioner i budget som vurdering.

Samlet økonomi: Ukendt skal vurderes af Esbjerg Kommune.

Egenfinansiering: 0 kr.

Søgt/tilsagn fra andre fonde m.m.: Nej

Dokumentation for udgifter: Ukendt skal vurderes af Esbjerg Kommune.

Projekt 5 – Legeplads v/ Grimstrup Skole.

Kort info: Der ønskes nyt anlæg til legepladsen v/ Grimstrup skole.

Oplysninger om det ansøgte beløb: Se bilag 3.

Samlet økonomi: 433.701,25 kr. inkl. Moms.

Egenfinansiering: 0 kr.

Søgt/tilsagn fra andre fonde m.m.: Nej.

Dokumentation for udgifter: Se bilag 3.

Projekt 6 – Cykelsti mellem Grimstrup og Korskro.

Kort info: Anlæggelse af cykelsti mellem Grimstrup og Korskro.

Oplysninger om det ansøgte beløb: Ukendt skal vurderes af Esbjerg Kommune. Afsat 5,0 millioner i budget som vurdering.

Samlet økonomi: Ukendt skal vurderes af Esbjerg Kommune.

Egenfinansiering: 0 kr.

Søgt/tilsagn fra andre fonde m.m.: Nej

Dokumentation for udgifter: Ukendt skal vurderes af Esbjerg Kommune.

Ansøgning om støtte

PAUSE FRA SKÆRMEN OG DELTAG I FÆLLESSKABET

vi mødes ved

GRIMSTRUP SAMLINGS- OG AKTIVITETSSTED

Sådan er nogle af tankerne omkring projekt etablering af "Grimstrup samlings- og aktivitetssted" på de 2 efterhånden meget lidt brugte grus tennisbaner beliggende ved skov, skole og idrætsforeningen Grimstrup IF.

Grimstrup er en lille by ved egeskov med skole til og med 6. klasse, idrætsforening, lokalråd, forsamlingshus, fitnessforening, vandværk, antenneforening o.s.v., o.s.v. – en landsby beliggende tæt ved motorvej i smørhullet mellem Esbjerg, Varde og Bramming.

Vi føler dog, at der mangler noget, AT der er et behov for *et fælles samlingssted i byen, hvor alle aldersgrupper kan mødes, og hvor måske især "dem der gemmer sig derhjemme bag skærmene"* kan motiveres til at blive aktiveret både fysisk og socialt *).

Ideen er at omdanne området til beboernes samlingssted med mange muligheder, bl.a.

Tennis, minitennis, børnefodbold, padel, pannaball, pétanque, cafeområde – og med mulighed for yderligere tiltag i form af bl.a. musikarrangementer, andre kulturelle tiltag, yoga, basketball, volleyball, håndbold etc.

*) aktivitetsmulighederne til unge mennesker i byen og området er p.t. begrænsede ligesom ældre og handicappede som ikke spiller kroket bør have alternativer.

Endvidere tror vi, at området vil give større muligheder for at inddrage tilflyttere i lokalmiljøet.

Projektet laves i regi af Grimstrup IF, men tænkes også anvendt af den lokale skole og SFO ligesom nabobyerne Endrup og Vejrup (med hvilke der p.t. i fællesskab arbejdes på et lokalt fjernvarmeanlæg) også tænkes at ville benytte området.

Alt i alt et projekt der vurderes at ville styrke byen, oplandet og fællesskabet betydeligt!

Vi vedhæfter materiale omkring projektet – projektet er ambitiøst OG KOSTER PENGE, hvorfor det ikke kan lade sig gøre uden ekstern hjælp, og derfor denne ansøgning.

Kort resume omkring økonomien:

Tilbud fra A-sport	kr. 1.050.000
Murer, støbning af fundament	kr. 80.000
Entreprenør, stenmel og afretning	kr. 50.000
elektriker, resterende lysmaster og tilslutning	kr. 75.000
nøglesystem	kr. 40.000
udenomsarealer	<u>kr. 30.000</u>
<u>I alt</u>	<u>kr. 1.325.000</u>

Der forventes finansieret således:

Egne midler	kr. 250.000
eget arbejde	kr. 50.000
sponsorer	<u>kr. 50.000</u>
	<u>Kr. 350.000</u>
<u>Behov fra fonde</u>	<u>kr. 975.000</u>

Økonomien til driften fremadrettet afholdes via Grimstrup IF.

Lidt praktik omkring de fysiske rammer:

De 2 tennisbaner omdannes, men eksisterende hegn bevares og der laves ikke overdækning.

Den eksisterende fundering synes OK, dog pålægges og afrettes et mindre lag stenmel.

Der monteres støddabsorberende pad og lægges kunstgræs på hele arealet (ikke med gummigranulat, men med sand) ligesom der monteres lysmaster.

Tennisbanen får nyt underlag (stenmel og kunstgræs) og tilføres alternative anvendelsesmuligheder. leveres. monteres. (flytbar). leveres/monteres. etableres. (beplantning) shines op	Fodboldmål og net Padelbane leveres og Pannabane leveres og monteres Minetennis bane optegnes og stolper Petanquebane optegnes. Cafe- og opholdsområde De omkringliggende arealer
--	---

Vi håber, at vi med ovennævnte samt det vedhæftede materiale har beskrevet projektet på tilfredsstillende vis, og at projektet helt eller delvist stemmer overens med fondens formål, og at vi må komme i betragtning ved den kommende uddeling.

Ønskes der yderligere beskrivelse eller er der kommentarer/spørgsmål til det fremsendte, så kontakt os endelig på mobil 23662211 eller mail biltoft@pc.dk.

På vegne

Grimstrup Lokalråd og Idrætsforeningen Grimstrup IF

Niels Ove Biltoft, Agernvej 14, Grimstrup, 6818 Årre

mobil 23662211

mail biltoft@pc.dk

Egekratskolen - Fortuna
Steve Lindhardt
Skovbrynet 2
Grimstrup
6818 Årre

Sales - Budget Quote

Tilbudsnr. Q94450-1
Kundenr. 75191243
Dato 07-05-2024
Gyldigt indtil 07-06-2024

Konsulent Michael Julius
Email micjul@kompan.com

Projekt navn DK53933 ST-Egekratskolen Fortuna-legetårn forår 2024

Nr.	Beskrivelse	Antal	Enhed	Pris	Beløb
PCM410121-0951	Fire tårne m. tag GreenLine m. texmade stolper og plastrutsjebane	1	stk	282.950,00	282.950,00
					
INSTALLATION	Installation - PCM410121-0951 Fire tårne m. tag	1	stk	42.693,00	42.693,00
	Fragt	1	stk	21.318,00	21.318,00
	Beskrivelse	Antal			Beløb
	Antal produkter	1			
	Produktsum				282.950,00
	Installationsbeløb				42.693,00
	Fragtbeløb				21.318,00
	Total DKK Ekskl. moms				346.961,00
	25% Moms				86.740,25
	Total DKK Inkl. moms				433.701,25

Alternative produkter

Nr.	Beskrivelse	Antal	Enhed	Pris	Beløb
PCE210221-0903	Rainer Nature	1	stk	239.590,00	239.590,00
					
	MONTAGE AF DETTE TÅRN ALENE KR. 28.342,- + MOMS				

Sales - Budget Quote

Egekratskolen - Fortuna
Steve Lindhardt
Skovbrynet 2
Grimstrup
6818 Årre

Tilbudsnr. Q94450-1
Kundenr. 75191243
Dato 07-05-2024
Gyldigt indtil 07-06-2024

Konsulent Michael Julius
Email micjul@kompan.com

Projekt navn DK53933 ST-Egekratskolen Fortuna-legetårn forår 2024

Alternative produkter

Nr.	Beskrivelse	Antal	Enhed	Pris	Beløb
PCM310921-0951	Tredobbelt tårn m. trapper GreenLine m. texmade stolper og plastrutsjebaner	1	stk	332.410,00	332.410,00



MONTAGE AF DETTE TÅRN ALENE KR. 37.791,- +
MOMS

Indkøbsaftale Esbjerg - Legeplads
Betalingsbetingelser Net 14 dage
EAN 5798004859117
Lev. Betingelser Carriage and Insurance Paid To

Der kan forekomme mindre afvigelser i udtryk og tekstur på produkters farve og overfladestruktur, som er fremstillet med genbrugsmateriale, da genbrugsmaterialet kan være påvirket af råmaterialernes forskelligheder.

Vi henviser i øvrigt til vores salgs- og leveringsbetingelser.

Produktkataloger



Hovedkatalog
2023



















1. Tilskud til konvertering fra gas til fjernvarme i 2 stk. teknik rum i Hunderup Sejstrups Idrætscenter

2. Oplysninger om ansøger

- Hunderup Sejstrup Idrætscenter (HSI) og Lokalrådet i Hunderup Sejstrup søger
- Kontaktoplysninger angives her: Formand for HSI, Mette Aagaard Bjergmark, Kirketoften 17, Hunderup, 6740 Bramming og formand for Lokalrådet i Hunderup Sejstrup Claus Simonsen, Fruerlundvej 7, Hunderup, 67470 Bramming

3. Beskrivelse af forslag

Beskriv:

- *Hvad forslaget går ud på (maks. 1 A4-ark) Bilag kan vedhæftes.*

HSI og Lokalrådet for Hunderup-Sejstrup søger hermed om tilskud til energirenovering af HSI's idrætshal. HSI er en selvstændig privat hal, der har tilsluttet sig nærområdets kollektive fjernvarmeprojekt. Vores idrætscenter bruger betydelige mængder energi, og vores tilmelding til den lokale fjernvarme har været afgørende for, at fjernvarmeprojektet er blevet rentabelt.

HSI har indgået et bindende tilsagn om at modtage varmelevering fra Hunderup-Sejstrup Fællesvarme. Dog står HSI nu over for en udfordring: HSI var ikke klar over, at HSI kun kunne få en standardinstallation. Mens parcelhusgrunde betaler 2.000 kr. om året for at Hunderup-Sejstrup Fællesvarme nedtager eksisterende anlæg, anskaffer og opsætter nyt anlæg samt yder løbende service, reservedele og udskiftning, gælder denne ordning ikke for HSI.

HSI ønsker at deltage aktivt i det kollektive varmeprojekt i sognet og bidrage til en mere bæredygtig fremtid. At gå fra gas til grøn energi er en vigtig beslutning, og det vil helt sikkert have en positiv indvirkning på vores idrætshal og lokalsamfundet.

HSI's deltagelse i det kollektive varmeprojekt vil gavne lokalsamfundet på flere måder:

- **Reduktion af CO₂-udledning:** Ved at skifte til fjernvarme kan vi bidrage til at mindske vores klimaaftryk.
- **Fællesskab og ejerskab:** Sognets borgere er fælles om ejerskabet af fjernvarmeprojektet og har indflydelse på fremtiden.
- **Effektivitet:** Sammen er vi mere effektive end hver for sig.

HSI har også et ønske om at skifte fra gas til grøn energi og dermed bidrage positivt til miljøet. HSI vil tage ansvar for klimaet og fremme bæredygtige løsninger.

HSI's deltagelse i projektet vil hjælpe den kollektive varmeforsyning med at hvile i sig selv. Det kan være ved at sikre en stabil og langsigtet varmeforsyning til en rimelig pris.

HSI ønsker at støtte det lokale initiativ og samarbejde med andre aktører i området.



For mere information om Hunderup-Sejstrup Fjernvarme, se venligst dette link: <https://green-project.dk/hunderup-sejstrup/>

Vi har allerede modtaget et tilbud fra en VVS-virksomhed på 444.000 kr. inklusive moms for konvertering fra gas til fjernvarme i HSI's to teknik rum. Desuden forventer vi udgifter til elektricitet og andre nødvendige foranstaltninger.

HSI ser frem til at bidrage til et mere bæredygtigt og energieffektivt samfund.

Finansierungsplanen er, at HSI har søgt Nordlys Vækstpulje og Esbjerg Kommune, og at HSI selv betaler for den del, HSI ikke opnår støtte til. HSI forventer svar fra Nordlys Vækstpulje, om HSI har opnået støtte til VVS-installationen senest 16. juli 2024.

For at støtte det lokale initiativ og sikre grøn varmforsyning søger HSI og Lokalrådet derfor om et tilskud til at dække vores forventede regning til VVS-arbejde til konvertering fra gas til fjernvarme i 2 stk. teknik rum.

- *Hvor mange brugere og/eller borgere forventes at få glæde af forslaget?*
HSI er en selvstændig hal, hvis eksistensberettigelse er til glæde for lokalsamfundet. De centrale målgrupper for hallen er de lokale borgere i sognet.
- *Har man tidligere søgt om tilskud / budget til forslaget?*
Nej.

4. Økonomi – beløb der søges om

Oplysning om det ansøgte beløb: Dokumentation for udgift kan evt. vedlægges som bilag. Tilbud fra lokale VVS-installatør vedhæftes som bilag. HSI har spurgt 4 firmaer men har pt. kun fået et tilbud på 279.800 kr. ex moms, 349.750 kr. inkl. moms. De tre andre firmaer er blevet rykket for at tilbud.

Beskriv om det er et éngangsudgift (anlæg) og/eller om det en årlig udgift (drift).

Der søges om et engangsbeløb. Udgifter til elektriker og andre nødvendige foranstaltninger betales af HSI.

Beløb i 1.000 kr. inkl. moms	2025	2026	2027	2028
Udgift i alt	444,0	0,0	0,0	0,0
Engangsudgift (Anlæg)	444,0	0,0	0,0	0,0
Årlig udgift (Drift)	0,0	0,0	0,0	0,0



5. Budget og Finansiering

- Projektets samlet økonomi
HSI har endnu ikke fået tilbud på elektriker og andre nødvendige udgifter, så projektets samlede økonomi er uklart.
- Er der en egenfinansiering fra ansøgeren?
HSI betaler elektrikerregning og andre nødvendige udgifter selv, samt det beløb der ikke opnås tilskud til fra Norlys Vækstpulje og Esbjerg Kommune.
- Er der søgt/tilsagn om tilskud fra andre, fonde, puljer, legater mm.?
Ja fra Norlys Vækstpulje.

6. Forvaltningens bemærkninger

Generelle bemærkninger:

Forvaltningen har løbende haft en dialog med de selvejende idræts- og fritidscentre, omkring deres økonomi og de fremtidige overvejelser. I denne forbindelse har Hunderup Sejstrup Idrætscenter orienteret om at de agtede at koble sig på den kommende fjernvarme løsning.

Forvaltningen anerkender at et skifte fra gas til fjernvarme vil være i tråd med tidligere nationale udmeldinger i forhold til benyttelse af gas som varmekilde. Et skifte væk fra gas til fjernvarme vil være i tråd med disse udmeldinger.

Et skifte til fjernvarme vil forventeligt kunne bidrage positivt til hallens driftsøkonomi.

Ejendomme har været i dialog med projektet og ud fra en helhedsbetragtning, så er det en god og forholdsvis driftsøkonomisk løsning med strålevarme, som alt andet lige vil kunne give op til 35% besparelse på varmeudgifterne i forhold det eksisterende system, som er i hallen.

Økonomiske bemærkninger:

Fritidsområdet har ikke afsat midler til at kunne give tilskud til energi-omstilling i de selvejende haller.

Der er indenfor fritidsområdet heller ikke afsat puljer og lignende, hvor Hunderup Sejstrup Hallen ville kunne søge om tilskud.

Der gøres opmærksom på, at et anlægstilskud til Hunderup Sejstrup Idrætscenter muligvis vil danne præcedens for fremtidige energiprojekter i hallerne.

Endelig oplyser Hunderup Sejstrup Idrætscenter at de ikke er momsregistreret på udlejning af fast ejendom, hvorfor Esbjerg Kommune har mulighed for at fratække anlægstilskudsmoms.

Bevilges der et anlægstilskud på 444.000 kr. til projektet, vil den kommunale budgetværdi udgøre 368.500 kr.

Hunderup Sejstrup Idrætscenter
Kjærgårdsvej 9 A
Kedel 1
6740 Bramming

Tilbud

Ordrenr. 35425
Dato
Side 1/1
Kundernr. 75173591

Sælger: mak
Levering: 5040-Rep. VVS

Beskrivelse

Beløb

Efter aftale med Keld Østergaard fremsendes tilbud vedr. omkontertering af varmeanlæg i Hunderup Sejstrup Idrætscenter.

Der tilbydes opsætning og installation af TechoKlima's strålevarme, som er særdeles velegnet til sportshaller som denne.
Strålevarmen kombineres med Termix Compactstation 28 med integreret ECL Styring

Grundlag for beregning er følgende:

- Bygning 14 x 35 meter
- Varme frem 60 grader
- Varme retur 30 grader
- Rumtemperatur 18 grader

Der leveres og monteres følgende:

- 14 stk. strålevarmepaneller placeret under loft inkl:
 - Rørføring under loft
- 1 stk. Termix Compactstation 28 iso inkl:
 - Bladekreds
 - Vejrkompensering
 - Tilslutning til fjernvarmestik
 - Arbejds løn

Ovenstående tilbydes til en pris ex. moms

I alt

284.000,00

Pris i alt inkl. moms

355.000,00

Med venlig hilsen
Pe Smed VVS Aps
v/Martin og Peder Kristensen

På forkant med indeklimaet



TechoKlima
Klimaløsninger til byggeriet

Indhold:

Strålevarmeprincip.....	Side 3
Strålevarme i idrætshaller.....	Side 4
Teknisk beskrivelse.....	Side 5
Ydelser, isoleret paneler.....	Side 6
Ydelser, Uisoleret paneler.....	Side 7
Eksempel på lukket sideafslutning.....	Side 8
Installationseksempel, TechoSport.....	Side 8
Tryghed i leverancen.....	Side 9
Tilbehør.....	Side 9
Specifikation, ALPHA Strengreguleringssæt.....	Side 10
CE mærkning, Testdokumentation.....	Side 11

Strålevarme princippet:

Et strålevarmeanlæg opvarmer kun rumluften indirekte. Lufttemperaturforskellene vil derfor være mindre mellem gulv og loft, end ved andre opvarmningsformer. Varmen "udløses" først i det øjeblik, varmen "rammer" et emne, det være sig mennesker, inventar, vægge etc. Opvarmning finder sted ved primært strålevarme, der rammer gulv, mennesker etc. og som igen afgiver strålevarmen videre.

Da det er emnerne, der opvarmes i stedet for luften, vil varmen ikke forsvinde i samme grad ved f.eks. åbning af porte og lignende, som ved konventionel luftopvarmning. Strålevarme er meget energioekonomisk i drift.

Typisk ligger besparelsen på 25-35% i forhold til almindelig luftopvarmning og giver ydermere en perfekt komfort uden trækgener og støj.

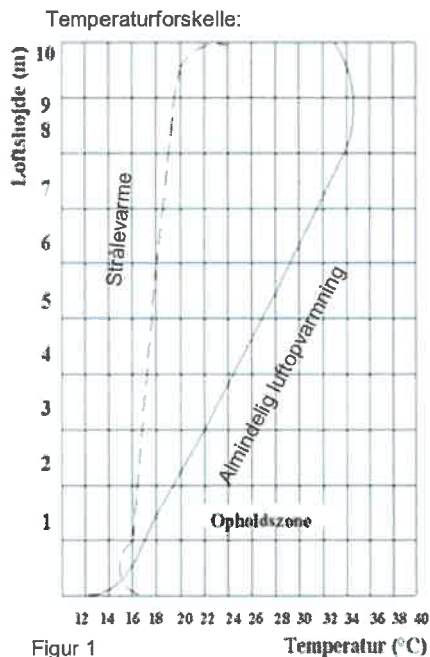

Figur 1 ovenfor viser temperaturforskellen mellem gulv og forskellige lofthøjder for hhv. strålevarme (den stiplede linie) og luftopvarmning (den optrukne linie). Den lave temperaturforskel der er mellem gulv og loft ved brug af strålevarme, betyder selvfølgelig, at der er særlige store driftmæssige besparelser at hente i rum med relative store lofthøjder, såsom gymnastiksale, auditorier og lignende.

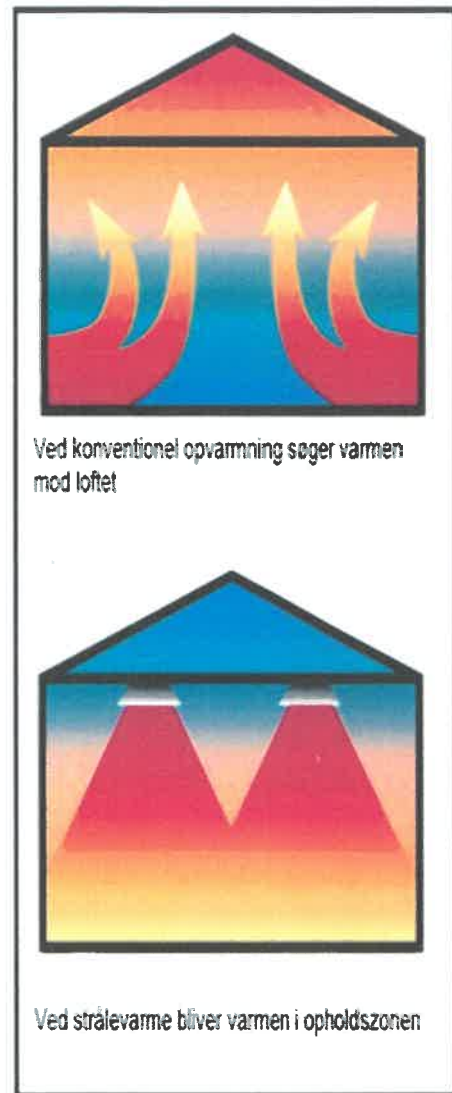

Figur 2

Figur 2 ovenfor illustrere forskellen på varmefordeling ved brug af strålevarme kontra luftopvarmning. Det øverste billede viser hvordan varmen søger opad ved luftopvarmning, da varm luft altid søger mod loftet, da det er lettere end kold luft. Dette vil betyde en betydeligt højere temperatur under loft end i opholdszonen og dermed større varmetab i bygningen.

Nederste billede illustrere hvordan strålevarmen først udløses når den rammer et emne, og derved får man varmen, hvor man skal bruge den.

Hvis der f.eks. er 6 meters højde i lokalet, vil det betyde en temperaturforskel mellem opholdszonen og loftet på ca. 1-1½° C. Denne lave temperatordifference mellem gulv og loft giver store driftsøkonomiske besparelser.

Strålevarme i sportshaller.

TECHO Sport er et strålevarmeloft, som er specielt velegnet til opvarmning af sportshaller, squashbaner, gymnastiksale etc.

Økonomisk i drift

Da strålevarme først udløses, når strålerne rammer gulv, mennesker etc., opstår varmen der, hvor der er brug for den. Man undgår altså, at varmen bliver hængende under taget.

Minimal luftbevægelse

Strålevarme forårsager desuden minimal luftbevægelse, således at man undgår forstyrrende luftcirkulation i hallen ved badminton og lignende.

Lavere lufttemperatur

Ved strålevarme er det overfladerne i rummet og ikke luften som opvarmes. Derfor er det muligt at holde en lavere lufttemperatur end ved traditionel opvarmning ved samme komforttemperatur. Dette giver et behageligere indeklima til idrætsudøvelse.

Højere relativ fugtighedsprocent

Strålevarme medfører ikke tør luft i samme omfang som traditionelle varmeanlæg, hvilket ligeledes bidrager til et bedre indeklima.

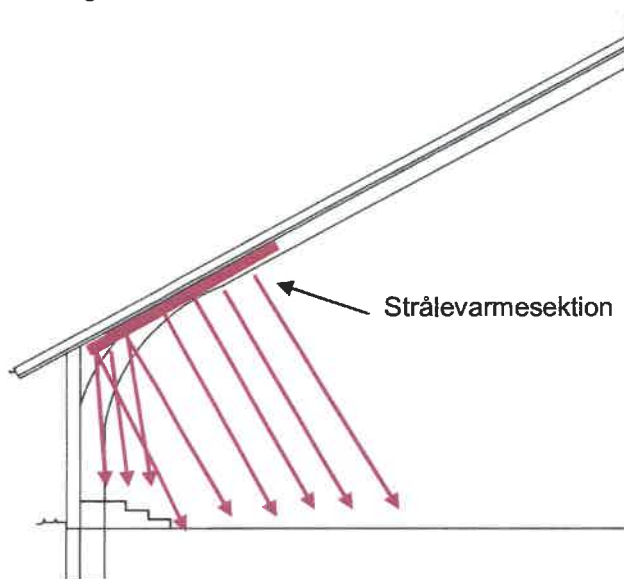

Lokal opvarmning

Figuren til venstre illustrerer TECHO Sport monteret i en sportshal. Som man kan se, kan varmen koncentreres netop, hvor man ønsker det. En stor fordel i sportshaller, hvor tilskuerpladserne kan opvarmes mere end selve banen, hvor idrætsudøverne udfolder sig.

Kombineret varme-/ventilation

TECHO Sport giver mulighed for opvarmning med kombineret ventilation via friskluftsvippespjæld over strålevarmepanelele.

Teknisk beskrivelse

TECHO Sport er opbygget af 16 mm. elektrolytgalvaniserede rørregistre (1) og 1.2 mm. stålplader (2).

Pladerne er formet således, at de omslutter rørene.

Ved at anvende stålklammer (3) opnås en god kontakt mellem panel og rør, hvilket giver en effektiv varmeledning ud i panelerne.

Rørregistrene afsluttes med en Ø15 mm. glat rørende (4).

TECHO Sport fremstilles som standard med 130 mm eller 160 mm c/c mellem rørene. Panelerne kan sammensættes i bredde og længde efter individuelle behov.

Panelerne er udformet på en måde, der gør dem specielt modstandsdygtige over for påvirkning fra bolde o.a.

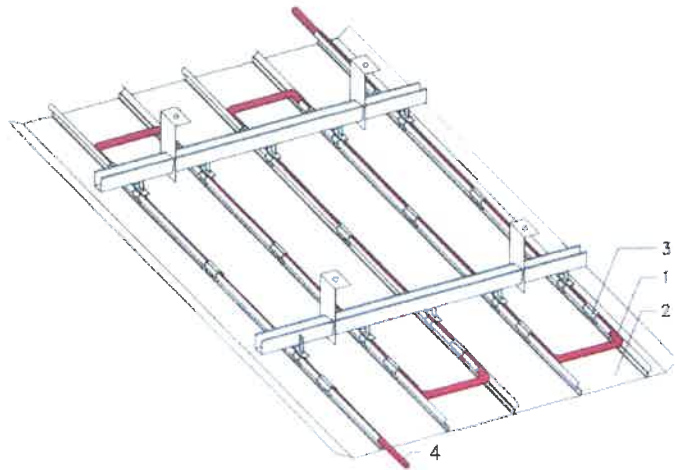

CE-mærket

TechoSport strålevarmepaneller er testet iht. EN 14037-1-ZA og er CE mærket.

Ydermere er panelerne testet uden isolering, da det i bygninger med høj isoleringsevne, som byggeriet i Danmark normalt er, ofte er hensigtsmæssigt at montere uden isolering, specielt hvis panelerne monteres tæt mod et isoleret loft. Ydelsestabeller findes på de efterfølgende sider.

Effekt

Ved en rumtemperatur på 18 °C og en vandtemperatur på 70/40 °C, yder panelet 718 W/m (ved panelbredde på 2080 (SP-130) - uisoleret). Ved at udnytte panelets bagside til opvarmning af ventilationsluften forøges effekten med ca. 40%.

Ventilation

TECHO Sport kan, foruden at dække et givet transmissionstab, kombineres med ventilation, idet bagsiden af panelerne kan opvarme erstatningsluft. Luften suges ind under tagkonstruktionen eller gennem indsugningshætter og ledes gennem vægtbelastede vippespjæld til panelets bagside, hvor luften opvarmes. Vippespjældene åbner ved et undertryk, som frembringes af udsugningsventilatorer, der sædvanligvis anbringes i bygnings gavle eller kip. (Se illustrationen til venstre.)

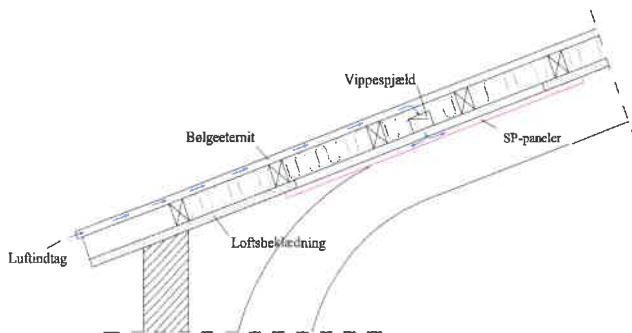

Luften opvarmes. Vippespjældene åbner ved et undertryk, som frembringes af udsugningsventilatorer, der sædvanligvis anbringes i bygnings gavle eller kip. (Se illustrationen til venstre.)

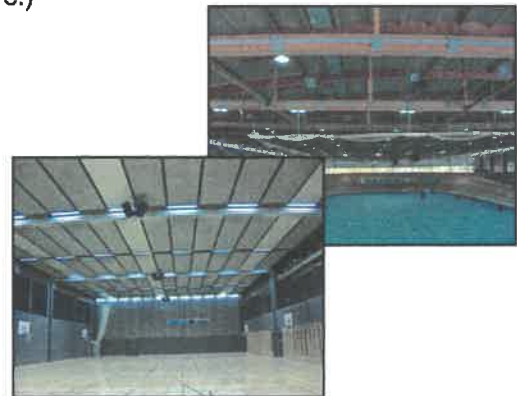

- ✓ Minimal luftcirkulation og trækgener.
- ✓ Mulighed for friskluftsspjæld over paneler.
- ✓ Udført i "Boldsikkert" 1,2 mm stålplade.
- ✓ Lukket sideafslutning

TERMIX Compactstation 28 ISO

HD opbl.

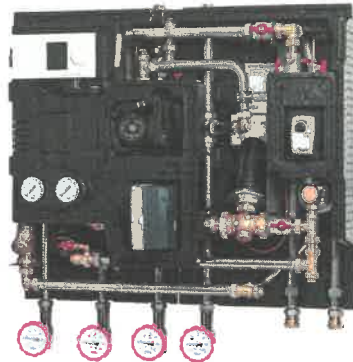

Ultimativ løsning til rumopvarmning

Termix Compactstation 28 HD opbl. ISO er komplet og monteringsklar. Den er velegnet til opvarmning af større bygninger, da denne løsning kombinerer effektivitet og høj sikkerhed med stor ydelse.

Rumopvarmning

Termix Compactstation 28 HD opbl. ISO er en varmeunit til produktion af rumvarme i større bygninger som sportshaller, skoler, etageejendomme o.lign.

Den anvendes til opkobling med direkte fjernvarme.

Der er mulighed for tilkobling af varmtvandsbeholder.

Effektiv blandekreds

Compactstationen er forsynet med en effektiv blandekreds, som sikrer optimal afkøling og opnår bedst mulig komfort og driftsøkonomi.

Flere varianter

Termix Compactstation 28 HD opbl. ISO er i standardudgave opbygget med blandekreds til rumopvarmning, flowregulator*, pumpe, elektronisk regulering af varmekredsen samt direkte udtag til varmtvandsbeholder. Den elektroniske regulering er forindstillet fra fabrik. Elkomponenterne

er forbundet, og compactstationen er forsynet med stik til 230 V a.c. Det anbefales, at der monteres dynamiske strengreguleringsventiler i bygningens delstreng i varmesyningen og på varmeanlæggets reststreng umiddelbart efter unitten.

Termix Compactstation 28 HD opbl. ISO fremstilles i tre standardopbygninger:

- HD opbl. ISO med varmeautomatik
- HD opbl. ISO med integreret beholderregulering
- HD opbl. ISO med løst medleveret beholderregulering

Fleksibel løsning

Rørtilslutning kan ske fra enten top eller bund, hvilket gør denne løsning fleksibel. Samtidig spares der både plads og tid ifm. installationen. Compactstationen er udstyret med separat trykdifferensregulator, som dækker hele anlægssiden.

Minimalt varmetab

En komplet fuldisolering af unitten sikrer minimalt varmetab.

Driftssikker og monteringsvenlig

Termix Compactstation 28 HD opbl. ISO er et driftsikkert, danskproduceret kvalitetsprodukt, som er monteringsvenligt og hurtigt at indregulere.

Bemærk: Overholder kravene i DS452 til isolering og i DS469 til vejrkompensering.



* AVQM = selvvirkende flowregulator med integreret reguleringsventil

Ydelse

Termix CS 28 HD opl. varme	Temperatur 60/30 - 30/55 °C						Temperatur 60/35 - 35/55 °C						Temperatur 70/35 - 35/60 °C					
	Δp kPa	Effekt kW	Flow varme l/h	Δp kPa	Effekt kW	Flow varme l/h	Δp kPa	Effekt kW	Flow varme l/h	Δp kPa	Effekt kW	Flow varme l/h	Δp kPa	Effekt kW	Flow varme l/h	Δp kPa	Effekt kW	Flow varme l/h
HD-1	50	70	2408	75	86	2958	50	59	2537	75	86	2959	50	82	2821	75	101	3474
HD-2	50	88	3027	75	108	3715	50	73	3139	75	108	3715	50	102	3509	75	111	3818
HD-3	50	97	3337	75	111	3818	50	81	3483	75	111	3818	50	111	3818	75	-	-
HD-4	50	101	3474	75	-	-	50	84	3612	75	-	-	50	-	-	75	-	-

Ovenstående er beregningseksempler - kontakt os ved andre ydelser og temperatursæt.

Typebetegnelse

Tekst	ECL	VVS-nr.
Termix Compactstation 28 HD-1	110	376957.145
Termix Compactstation 28 HD-1 m/beholderstyring, kvs 1,6, monteret	310	376957.147
Termix Compactstation 28 HD-2	110	376957.245
Termix Compactstation 28 HD-2 m/beholderstyring, kvs 1,6, monteret	310	376957.247
Termix Compactstation 28 HD-3	110	376957.345
Termix Compactstation 28 HD-3 m/beholderstyring, kvs 2,5, monteret	310	376957.347
Termix Compactstation 28 HD-4	110	376957.445
Termix Compactstation 28 HD-4 m/beholderstyring, kvs 2,5, monteret	310	376957.447
Passtykke til fjernvarmemåler 1" x 110 mm		376975.110
Passtykke til fjernvarmemåler 1" x 130 mm		376975.130
Passtykke til fjernvarmemåler 1" x 165 mm		376975.165
Passtykke til fjernvarmemåler 1" x 190 mm		376975.190
Passtykke til fjernvarmemåler 1" x 220 mm		376975.220
Passtykke til fjernvarmemåler 1 1/4" x 260 mm		376975.260
Tillæg for Grundfos MAGNA3-pumpe 25-100		

Data

Arbejdsdruk: 10 bar
 Ventiltype: Danfoss
 Driftstemperatur: Max. 110 °C
 Vægt: 60 kg

1. Fjv. frem 1" RG indv.
2. Fjv. retur 1" RG indv.
3. Anlæg frem 1" RG indv.
4. Anlæg retur 1" RG indv.
5. Beh. frem 1" RG indv.
6. Beh. retur 1" RG indv.

Stiplet linje markerer, at tilslutning kan ændres fra bund til top.
 Alle mål i mm.

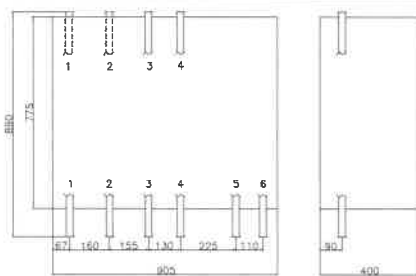

Diagram

- 01 Afspærringsventil
- 02 Kontraventil
- 04 Sikkerhedsventil
- 09 Snavssamler
- 10 Varmecirkulationspumpe
- 11 Brugsvandscirkulationspumpe
- 14 Følerlomme enkelt
- 16 Udeføler
- 18 Termometer
- 19 Påspændingsføler
- 20 Aftap-/påfyldningsventil
- 22 Prøveudtag
- 23 Kugleventil
- 24 Leveres løst med
- 25 Manometer med kugleventil
- 26 Manometer
- 27 Motor
- 29 Motorventil
- 31 Differenstrykregulator
- 44 Dykrøsføler m/ følerlomme
- 48 Udluftningsskrue
- A Varveksler
- E Varmtvandsbeholder med spiral
- F Automatisk
- L Leveringsgrænse

Uden beholderstyring

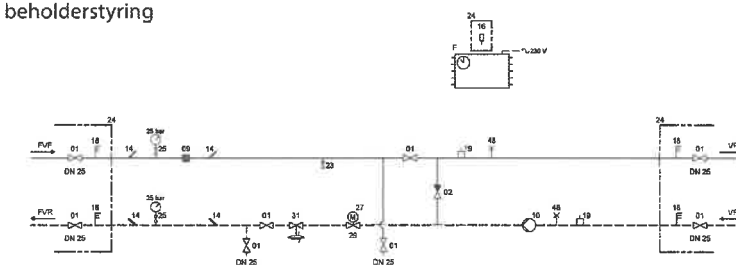

Med beholderstyring

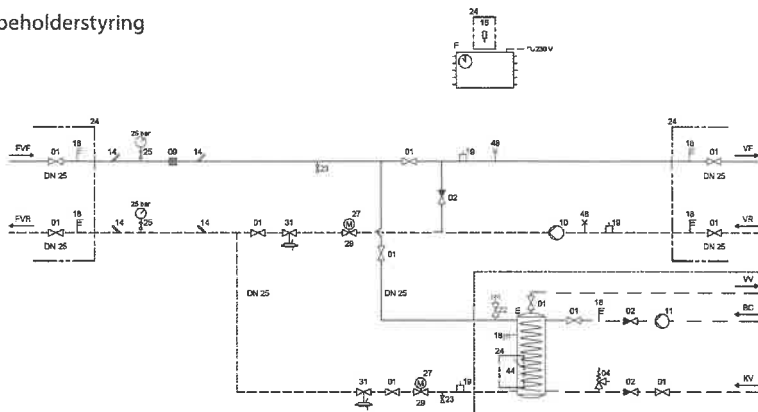

LDK 10215 05/24 • Ret til ændringer forbeholdes

Hunderup Sejstrup Idrætscenter
Kjærgårdsvej 9 A
Kedel 1
6740 Bramming

Tilbud
Ordrenr. 35425
Dato
Side 1/1
Kundent. 75173591

Sælger: mak
Levering: 5040-Rep. VVS

Beskrivelse

Beløb

Efter aftale med Keld Østergaard fremsendes tilbud vedr. omkontertering af varmeanlæg i Hunderup Sejstrup Idrætscenter.

Der tilbydes opsætning og installation af TechoKlima's strålevarme, som er særdeles velegnet til sportshaller som denne.
Strålevarmen kombineres med Termix Compactstation 28 med integreret ECL Styring

Grundlag for beregning er følgende:

Bygning 14 x 35 meter
Varme frem 60 grader
Varme retur 30 grader
Rumtemperatur 18 grader

Der leveres og monteres følgende:

14 stk. strålevarmepaneller placeret under loft inkl:
Rørføring under loft
1 stk. Termix Compactstation 28 iso inkl:
Bladekreds
Vejrkompenisering
Tilslutning til fjernvarmestik
Arbejds løn

Ovenstående tilbydes til en pris ex. moms

284.000,00

I alt

355.000,00

Pris i alt inkl. moms

Med venlig hilsen

Er det for kon det er varmeanlæg?
Ved det er det samme som?



Email kontor@pesmed.dk
www.pesmed.dk
CVR nr. 38214888
Telefon 75195222
Bankkonto 5951 4021670

Hunderup Sejstrup Idrætscenter
Kjærgårdsvej 9 A
Kedel 2
6740 Bramming

Tilbud
Ordrenr. 35426
Dato
Side 1/1
Kundenr. 751735911

Sælger: mak
Levering: 5042-Rep.GAS-anl.

Beskrivelse

Beløb

Efter aftale med Keld Østergaard fremsendes tilbud vedr. omkontertering af varme- og brugsvandsanlæg i Hunderup Sejstrup "Cafeteria"

Der tilbydes opsætning og installation af Termix Compactstation.

Grundlag for beregning er følgende:

- Bygnings varmetab 25 kW
- Varme frem 60 grader
- Varme retur 30 grader
- Ladeeffekt 60/20 10/50 50 kW
- Varmt brugsvand for 6 brusere

Der leveres og monteres følgende:

- 1 stk. Termix Compactstation 28 iso inkl:
 - Bladekreds
 - Vejrkompensering
 - Beholder ladekreds
 - 200 liters bufferbeholder til brugsvand
- Tilslutning til fjernvarmestik
- Arbejds løn

Ovenstående tilbydes til en pris ex. moms

I alt

71.200,00

Pris i alt inkl. moms

89.000,00

Med venlig hilsen
Pe Smed VVS Aps
v/Martin og Peder Kristensen

TERMIX Compactstation 28

VMTD ISO

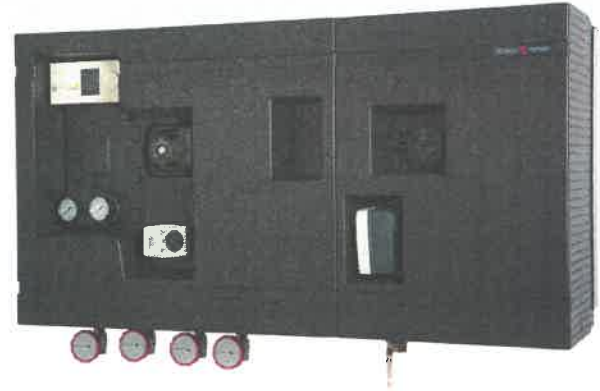
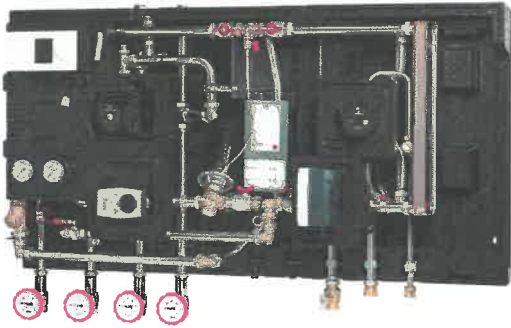

Ultimativ løsning til rumopvarmning og varmt brugsvand

Termix Compactstation 28 VMTD ISO er en komplet og monteringsklar fjernvarmeunit. Den er velegnet til opvarmning og produktion af varmt brugsvand i større bygninger, da denne løsning kombinerer effektivitet og høj sikkerhed med stor ydelse.

Rumopvarmning og varmt brugsvand

Termix Compactstation 28 VMTD ISO er en komplet rumopvarmnings- og brugsvandsunit til direkte fjernvarmeforsyning i større bygninger som sportshaller, skoler, etageejendomme o.lign.

Effektiv veksler

Compactstationen er forsynet med en effektiv pladeveksler, som sikrer optimal afkøling samt opnår bedst mulig komfort og driftsøkonomi.

Elektronisk regulering

Termix Compactstation 28 VMTD ISO er i standardudgave opbygget med brugsvandsveksler og direkte anlægsregulering til rumopvarmning samt elektronisk regulering. Den elektroniske regulering er forindstillet fra fabrik. Elkomponenterne er forbundet, og compactstationen er forsynet med stik til 230 V a.c. Det anbefales, at der monteres dynamiske strengreguleringsventiler i bygningens delstreng i varmeforsy-

ningen og på varmeanlæggets returstreng umiddelbart efter stationen. Compactstationen er meget fleksibel og tilfredsstillende til kundenspecifikke løsninger i videst muligt omfang.

Nem installation

Compactstationen består af to moduler hhv. et varmemodul og et vandmodul, der nemt samles til et modul. Denne modulopbygning gør arbejdet under installationen betydeligt lettere, da vægten fordeles på to moduler under håndteringen.

Fleksibel løsning

Rørtilslutning kan ske fra enten top eller bund, hvilket gør denne løsning særdeles fleksibel. Samtidig spares der både plads og tid ifm. installationen. Compactstationen er udstyret med separat trykdifferensregulator, som dækker hele anlægssiden.

Minimalt varmetab

En komplet fuldisolering af compactstationen sikrer minimalt varmetab.

Driftsikker og monteringsvenlig

Termix Compactstation 28 VMTD ISO er et driftsikkert, danskproduceret kvalitetsprodukt, som er monteringsvenligt og hurtigt at indregulere.

Bemærk: Brugsvandsdelen må ikke monteres uden cirkulation. Overholder kravene i DS452 til isolering og i DS469 til vejrkompensering.



TERMIX COMPACTSTATION 28 VMTD ISO Tekniske data

Ydelse

Termix CS 28 MS VMTD vand	Fremløbstemperatur 55/20 °C						Fremløbstemperatur 60/20 °C					
	Brugsvand 10/50 °C						Brugsvand 10/50 °C					
	Δp kPa	Effekt kW	BV flow l/h	Δp kPa	Effekt kW	BV flow l/h	Δp kPa	Effekt kW	BV flow l/h	Δp kPa	Effekt kW	BV flow l/h
VMTD 1-x	50	62	1341	75	73	1579	50	75,5	1633	75	89,5	1936
VMTD 2-x	50	71	1536	75	84	1817	50	85,5	1849	75	102	2206
VMTD 3-x	50	81,5	1763	75	96	2076	50	98,5	2130	75	117,5	2541
VMTD 4-x	50	98,5	2130	75	117	2530	50	118	2552	75	141	3050

CS 28 VMTD ISO varme	Temperatur 60/30 - 30/55 °C						Temperatur 60/35 - 35/55 °C						Temperatur 70/35 - 35/60 °C					
	Δp kPa	Effekt kW	Flow varme l/h	Δp kPa	Effekt kW	Flow varme l/h	Δp kPa	Effekt kW	Flow varme l/h	Δp kPa	Effekt kW	Flow varme l/h	Δp kPa	Effekt kW	Flow varme l/h	Δp kPa	Effekt kW	Flow varme l/h
	VMTD x-1	50	70	2408	75	86	2958	50	59	2537	75	86	2959	50	82	2821	75	101
VMTD x-2	50	88	3027	75	108	3715	50	73	3139	75	108	3715	50	102	3509	75	111	3818
VMTD x-3	50	97	3337	75	111	3818	50	81	3483	75	111	3818	50	111	3818	75	-	-
VMTD x-4	50	101	3474	75	-	-	50	84	3612	75	-	-	50	-	-	75	-	-

Ovenstående er beregningseksempler - kontakt os ved andre ydelser og temperatursæt.

Typebetegnelse

Tekst	ECL	VVS-nr.	Tekst	ECL	VVS-nr.
Termix Compactstation 28 VMTD ISO 1-1	310	376955.145	Termix Compactstation 28 VMTD ISO 4-1	310	376955.445
Termix Compactstation 28 VMTD ISO 1-2	310	376955.146	Termix Compactstation 28 VMTD ISO 4-2	310	376955.446
Termix Compactstation 28 VMTD ISO 1-3	310	376955.147	Termix Compactstation 28 VMTD ISO 4-3	310	376955.447
Termix Compactstation 28 VMTD ISO 1-4	310	376955.148	Termix Compactstation 28 VMTD ISO 4-4	310	376955.448
Termix Compactstation 28 VMTD ISO 2-1	310	376955.245	Passtykke til fjernvarmemåler 1" x 110 mm		376975.110
Termix Compactstation 28 VMTD ISO 2-2	310	376955.246	Passtykke til fjernvarmemåler 1" x 130 mm		376975.130
Termix Compactstation 28 VMTD ISO 2-3	310	376955.247	Passtykke til fjernvarmemåler 1" x 165 mm		376975.165
Termix Compactstation 28 VMTD ISO 2-4	310	376955.248	Passtykke til fjernvarmemåler 1" x 190 mm		376975.190
Termix Compactstation 28 VMTD ISO 3-1	310	376955.345	Passtykke til fjernvarmemåler 1" x 220 mm		376975.220
Termix Compactstation 28 VMTD ISO 3-2	310	376955.346	Passtykke til fjernvarmemåler 1 1/4" x 260 mm		376975.260
Termix Compactstation 28 VMTD ISO 3-3	310	376955.347	Tillæg for Grundfos MAGNA3-pumpe 25-100		
Termix Compactstation 28 VMTD ISO 3-4	310	376955.348			

Data

Veksler: Rustfri AISI 316
 Loddemateriale: Kobber
 Arbejdstryk: 10 bar
 Ventiltype: Danfoss
 Driftstemperatur: Max. 110 °C
 Vægt: 80 kg

- FJV frem 1" RG indv.
- FJV retur 1" RG indv.
- Anlæg frem 1" RG indv.
- Anlæg retur 1" RG indv.
- V vand 1" RG indv.
- K vand 1" RG indv.
- Cirk. 3/4" RG indv.

Stiplet linje markerer, at tilslutning
 kan ændres fra bund til top.
 Alle mål i mm.

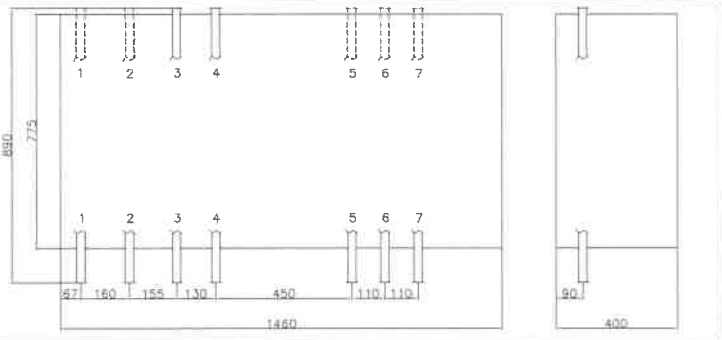

Diagram

- 01 Afspærringsventil
- 02 Kontraventil
- 09 Snavssamler
- 10 Varmecirkulationspumpe
- 11 BV Cirkulationspumpe
- 14 Følerlomme enkelt
- 16 Udeføler
- 18 Termometer
- 19 Påspændingsføler
- 23 Kugleventil
- 24 Leveres løst med
- 25 Manometer m/kugleventil
- 27 Motor
- 29 Motorventil
- 30 Motorventil med trykdifferens
- 31 Differenstrykregulator
- 40 Dykrørsføler
- 48 Udluftningsskrue
- B Brugsvandsveksler
- F Automatisk

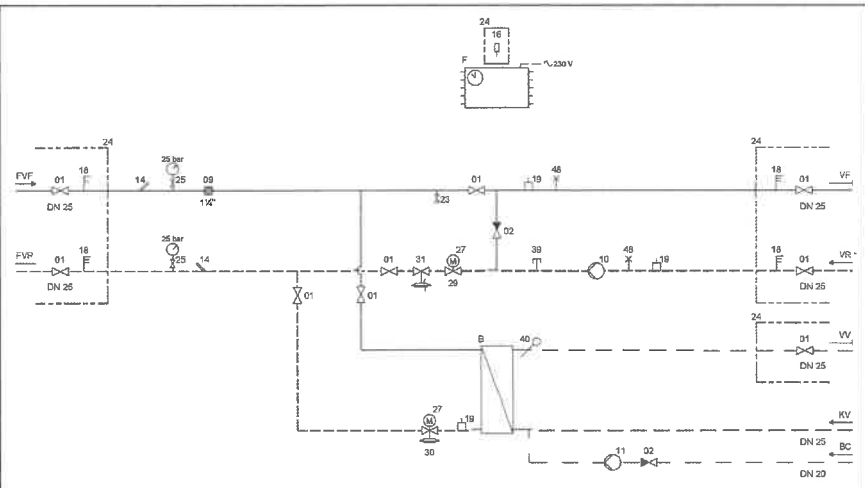

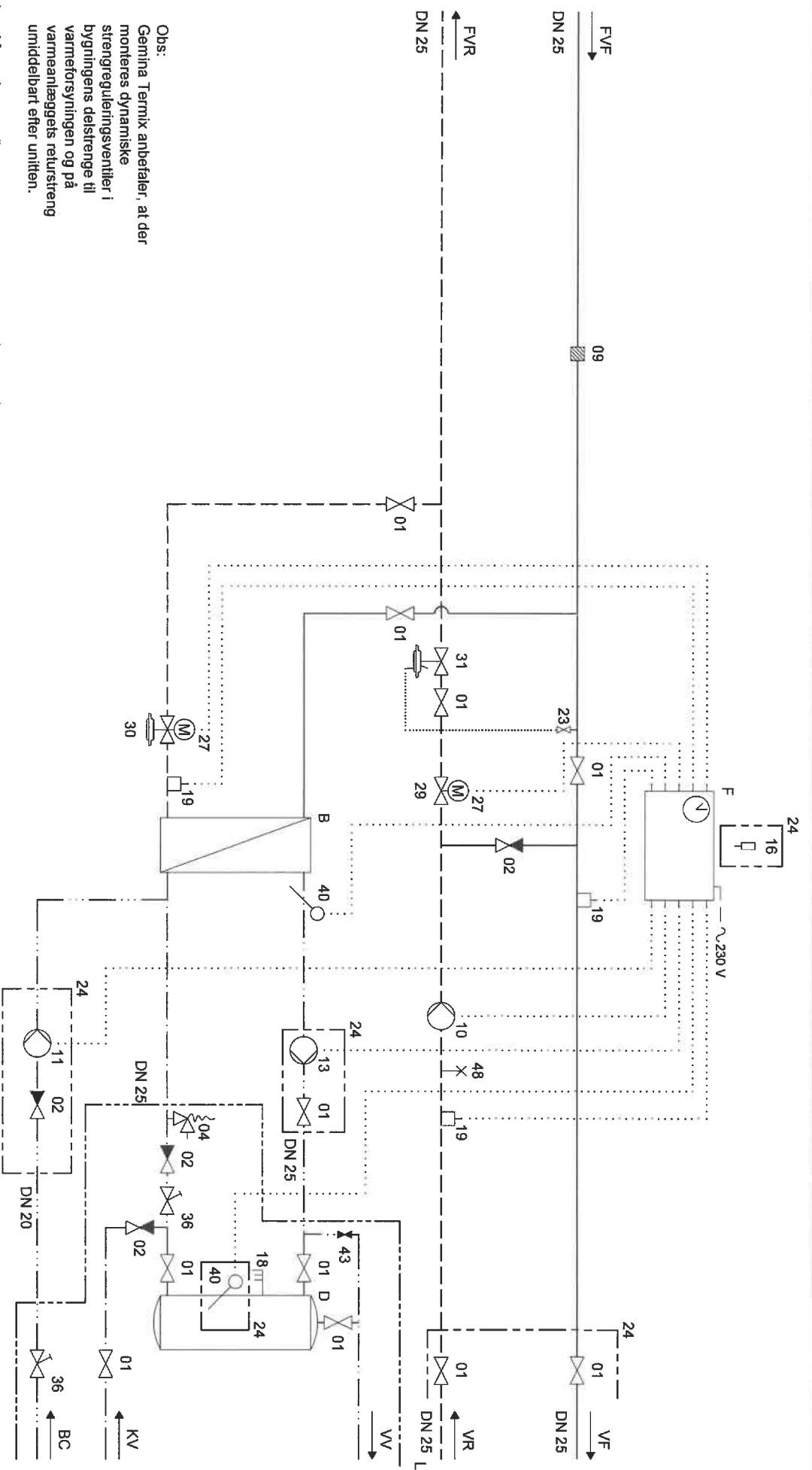

Obs:
 Gemina Termix anbefaler, at der monteres dynamiske strengreguleringsventiler i bygnings delstrengene til varmforsyningen og på varmeanlæggets returstreng umiddelbart efter unitten.

- | | | | |
|----|------------------------|----|-----------------------------|
| 01 | Afspæringsventil | 24 | Leveres løst med |
| 02 | Kontraventil | 27 | Motor |
| 04 | Sikkerhedsventil | 29 | Motorventil |
| 09 | Snavsanler | 30 | Motorventil m/trykdifferens |
| 10 | Varmecirkulationspumpe | 31 | Differenstrykregulator |
| 11 | BV Cirkulationspumpe | 36 | Strengreguleringsventil |
| 13 | Ladepumpe | 40 | Dyrkrørstøler |
| 16 | Udeføler | 43 | Kugleventil lukket |
| 18 | Termometer | 48 | Udluftningsskrue |
| 19 | Påspændingsføler | B | Brugsvandsveksler |
| 23 | Kugleventil | D | Ladbeholder |

F Automatik
 L Leveringsgrænse

GEMINA		TERMIX	
Termix Compactstat 28 MS VMTD-BL			
Gemina Termix AS • Nærvvej 15-17 • DK-7451 Sunds Tlf: +45 9714 1444 • mail@termix • www.termix.dk			
Revideret	Godkendt af	Tegningsnummer	
2024-01-23	KR	99631211	



1. Udvidelse af åbningstiden på det offentlige toilet ved Ribe Roklub

2. Oplysninger om ansøger

På vegne af Ældresagen i Ribe fremsættes ønsket af Ribe Roklub, Erik Menvedsvej 16, 6760 Ribe v. formand Karen Skønager mail: karensk2205@gmail.com

3. Beskrivelse af forslag

Det offentlige (kommunale) toilet ved Ribe Roklub lukkes på nuværende tidspunkt omkring 1. november og genåbnes året efter 1. april. Der er imidlertid gennem længere tid konstateret et behov for at udvide åbningstiden til hele året. Ønsket er fremsat til Ribe Roklub af Ældresagen i Ribe. Der er talt med brugere af toilettet, men behovet konstateres af flere. Der er ikke tidligere søgt om muligheden, men der har været rettet henvendelse til Morten Anderson, som har foreslået at indsende et forslag til budget.

4. Økonomi – beløb der søges om

Oplysning om det ansøgte beløb:

Dokumentation for udgift kan evt. vedlægges som bilag.

Beskriv om det er et éngangsudgift (anlæg) og/eller om det er en årlig udgift (drift).

Beløb i 1.000 kr. inkl. moms	2025	2026	2027	2028
Udgift i alt	28,8	28,8	28,8	28,8
Engangsudgift (Anlæg)	0,0	0,0	0,0	0,0
Årlig udgift (Drift)	28,8	28,8	28,8	28,8

5. Budget og Finansiering

Der ansøges om en udvidelse af driftsudgifterne til rengøring af toilettet på 9.000 kr. årligt. Åbningsperioden udvides med 5 måneder til 12 måneder mod de nuværende 7 måneder, men der gøres lidt mindre rent om vinteren, hvor behovet vurderes at være mindst. Morten Anderson kan evt. svare på, om der er yderligere afledte udgifter udover udgifter til rengøring.

Vejledning:

Esbjerg Kommune giver hvert år i forbindelse med budgetlægningen eksterne interessenter mulighed for at stille forslag til budgettet. Forslaget skal fremsendes i følgende skabelon i Word format.

Kommunen gør opmærksom på at forslaget offentliggøres ifm. budgetlægningen

EK forbeholder sig ret til at foretage redaktionelle ændringer i ansøgerens ansøgning.



6. Forvaltningens bemærkninger

Bemærkninger fra Park & Mobilitet:

I forbindelse med budgetbesparelser i 2023-2026 udarbejdede Entreprenøren et notat om udmøntning af besparelserne. Heraf fremgår den årlige omkostning til rengøring at være 35.900 kr. (i 2022 priser og for et halvt år). Yderligere 5 mdr. rengøring med evt. reduceret frekvens vil således beløbe sig til mellem ca. 13.000 - 26.000 kr./år (i 2022 priser). I forslaget er beregningen foretaget ud fra en prisfremskrivning til 2025-pris af 26.000 kr.

Vejledning:

Esbjerg Kommune giver hvert år i forbindelse med budgetlægningen eksterne interessenter mulighed for at stille forslag til budgettet. Forslaget skal fremsendes i følgende skabelon i Word format.

Kommunen gør opmærksom på at forslaget offentliggøres ifm. budgetlægningen

EK forbeholder sig ret til at foretage redaktionelle ændringer i ansøgerens ansøgning.



1. Nybygning til Mandø Natursamling. Genskabelse/Nytænkning af tidligere ornitologisk samling.

2. Oplysninger om ansøger

- Mandø Fællesråd
- Birgit Pedersen, Puggaardsgade 5, 6760 Ribe, Mail: jebi@jebi.dk Mobil 30115414

3. Beskrivelse af forslag

- En tidligere udstillet ornitologisk samling af 220 fugle indsamlet på Mandø skal genskabes i en ny bygning for at sikre en vigtig del af øens kulturarv og for at formidle den unikke natur på Mandø. Udstillingen opbygges i fuglenes naturlige biotoper (Vade, forstrand og kog) og leder vores gæster til efterfølgende at bevæge sig rundt på øen og opsøge fuglene på deres naturlige levesteder.
- Samlingen blev skabt af Mandøboerne Tinne og Stefan Jørgensen, som drev Ornitologisk Samling fra 1972 – 2002. Herefter blev samlingen solgt og udstillet på Rønmø i et par år.
- Nationalpark Vadehavet har betalt for tilbagekøb og restaurering af den store fuglesamling og Destination Vadehavet støtter projektet bl.a. med den kommende formidling.
- Initiativet er et fælles projekt mellem Mandøforeningen og Mandø Fællesråd og understøtter vores fælles vision om at sikre helårsturisme og helårssamfund på Mandø. Bygningen opføres på Midtvej 7, ved siden af vores kommende velkomst- og beboerhus. Overskuddet fra udstillingen går til fællesskabet på Midtvej 7.
- Fuglesamlingen er midlertidigt opbevaret, hvilket ikke er optimalt for dens fremtidige tilstand, hvorfor det haster med byggeri af blivende udstilling.
- Mandø besøges hvert år af over 100.000 turister. For de 30 beboere og over 150 fritidsboere er fuglesamlingen en værdifuld skat, som vi er stolte over forhåbentlig igen at kunne fremvise.

4. Økonomi – beløb der søges om

Der ansøges om 961.000 kr. til anlægsudgift.

Beløb i 1.000 kr. inkl. moms	2025	2026	2027	2028
Udgift i alt	0,0	0,0	0,0	0,0
Engangsudgift (Anlæg)	884,2	0,0	0,0	0,0
Årlig udgift (Drift)	0,0	0,0	0,0	0,0

Vejledning:

Esbjerg Kommune giver hvert år i forbindelse med budgetlægningen eksterne interessenter mulighed for at stille forslag til budgettet. Forslaget skal fremsendes i følgende skabelon i Word format.

Kommunen gør opmærksom på at forslaget offentliggøres ifm. budgetlægningen

EK forbeholder sig ret til at foretage redaktionelle ændringer i ansøgerens ansøgning.



5. Budget og Finansiering

Projektets samlede økonomi er 1.906.000 kr. for bygning og udstilling. Der er budgetsat 73.000 kr. som frivilligt arbejde og anskaffelse af genbrugsmaterialer.

Der er givet tilsagn om støtte på 672.000 kr., og der afventes svar fra 3 fonde hvor der i alt er ansøgt om 1.601.000 kr.

Denne ansøgning skal derfor ses som dækkende for garanti hvis der modtages afslag fra nogle eller alle 3 fonde.

6. Forvaltningens bemærkninger

Budgetværdien af det ansøgte beløb på 961.000 kr. er 884.120 kr.

Vejledning:

Esbjerg Kommune giver hvert år i forbindelse med budgetlægningen eksterne interessenter mulighed for at stille forslag til budgettet. Forslaget skal fremsendes i følgende skabelon i Word format.

Kommunen gør opmærksom på at forslaget offentliggøres ifm. budgetlægningen

EK forbeholder sig ret til at foretage redaktionelle ændringer i ansøgerens ansøgning.



1. Etablering af adgang direkte fra Bramming Bibliotek til omliggende park

2. Oplysninger om ansøger

- Bramming Lokalråd
- Mikkel Anders Guldborg Rytter, hej@bramming-lokalraad.dk, 25 32 30 32

3. Beskrivelse af forslag

Bramming Lokalråd ønsker at brugere af Bramming Bibliotek får nemmere adgang til den omkringliggende park ved, at der etableres en adgang fra Biblioteket direkte ud i parken.

I dag er der alene adgang til parken via Bibliotekets hovedindgang, hvorefter brugeren skal gå rundt om biblioteket.

Adgang direkte fra biblioteket til parken vil medvirke til at der kan afvikles kulturelle arrangementer hvor bibliotekets indendørs faciliteter kan spille sammen med de omkringliggende naturlige faciliteter.

Lokalrådet ser det som en nødvendighed at adgangen mellem biblioteket og biblioteksparken etableres med stor respekt for bibliotekets arkitektur.

Ifølge Lokalrådets oplysninger, så har der ikke tidligere været søgt om midler til dette forslag.

4. Økonomi – beløb der søges om

Der er ikke angivet økonomi fra ansøger – økonomien er estimeret fra forvaltningen

Beløb i 1.000 kr. inkl. moms	2025	2026	2027	2028
Udgift i alt	0,0	0,0	0,0	0,0
Engangsudgift (Anlæg)	120,0	0,0	0,0	0,0
Årlig udgift (Drift)	5,0	5,0	5,0	5,0

Vejledning:

Esbjerg Kommune giver hvert år i forbindelse med budgetlægningen eksterne interessenter mulighed for at stille forslag til budgettet. Forslaget skal fremsendes i følgende skabelon i Word format.

Kommunen gør opmærksom på at forslaget offentliggøres ifm. budgetlægningen

EK forbeholder sig ret til at foretage redaktionelle ændringer i ansøgerens ansøgning.



5. Budget og Finansiering

- Der er ikke angivet økonomi fra ansøger

6. Forvaltningens bemærkninger

Ansøger har ikke kvalificeret økonomien, og der er ikke specificeret yderligere budgetoplysninger. Forvaltningen anslår omkostningerne til etablering af adgang fra biblioteket til parken til 80.000 kr., hvortil kommer 40.000 kr. til ændring af adgangskontrol. De løbende merudgifter til drift og support af den løbende adgangskontrol er anslået til 5.000 kr. årligt.

Ledelsen af Biblioteket stiller sig positiv overfor forslaget.

Vejledning:

Esbjerg Kommune giver hvert år i forbindelse med budgetlægningen eksterne interessenter mulighed for at stille forslag til budgettet. Forslaget skal fremsendes i følgende skabelon i Word format.

Kommunen gør opmærksom på at forslaget offentliggøres ifm. budgetlægningen

EK forbeholder sig ret til at foretage redaktionelle ændringer i ansøgerens ansøgning.



1. Cykelsti ved Parkvej & Nygårdsvej

2. Oplysninger om ansøger

- Bramming Lokalråd
- Mikkel Anders Guldborg Rytter, hej@bramming-lokalraad.dk, 25 32 30 32

3. Beskrivelse af forslag

I forbindelse med etableringen af de nye udstykninger på Parkvej, så ønsker Lokalrådet at cykelstien på Nygårdsvej forlænges, så den kommer helt ud til Brammingborgvej.

I samme forbindelse anbefaler Lokalrådet at det undersøges om der kan etableres trafiksikkerhedsmæssige foranstaltninger, så bilister har bedre oversigtsforhold når de skal køre fra Grønningen og ud på Nygårdsvej – her skal bilisterne krydse en dobbeltrettet cykelsti.

4. Økonomi – beløb der søges om

Oplysning om det ansøgte beløb:

Dokumentation for udgift kan evt. vedlægges som bilag.

Beskriv om det er et éngangsudgift (anlæg) og/eller om det en årlig udgift (drift).

Beløb i 1.000 kr. inkl. moms	2025	2026	2027	2028
Udgift i alt	0,0	0,0	0,0	0,0
Engangsudgift (Anlæg)	400,0	0,0	0,0	0,0
Årlig udgift (Drift)	0,0	0,0	0,0	0,0

Vejledning:

Esbjerg Kommune giver hvert år i forbindelse med budgetlægningen eksterne interessenter mulighed for at stille forslag til budgettet. Forslaget skal fremsendes i følgende skabelon i Word format.

Kommunen gør opmærksom på at forslaget offentliggøres ifm. budgetlægningen

EK forbeholder sig ret til at foretage redaktionelle ændringer i ansøgerens ansøgning.



5. Budget og Finansiering

- Projektets samlet økonomi
- Er der en egenfinansiering fra ansøgeren?
- Er der søgt/tilsagn om tilskud fra andre, fonde, puljer, legater mm.?

6. Forvaltningens bemærkninger

Bemærkninger fra Park & Mobilitet:

Cykelsti på Nygårdsvej ud til cykelstien på Brammingborgvej, beskrives i Esbjerg Kommunes Cykelplan.

Park & Mobilitet bakker op omkring udarbejdelse af et projektforslag med tilhørende beregning af anlægsomkostninger. Et projektforslag vil kunne udarbejdes for ca. 400.000 kr.

Vejledning:

Esbjerg Kommune giver hvert år i forbindelse med budgetlægningen eksterne interessenter mulighed for at stille forslag til budgettet. Forslaget skal fremsendes i følgende skabelon i Word format.

Kommunen gør opmærksom på at forslaget offentliggøres ifm. budgetlægningen

EK forbeholder sig ret til at foretage redaktionelle ændringer i ansøgerens ansøgning.



1. Sanering af Storegade

2. Oplysninger om ansøger

- Bramming Lokalråd
- Mikkel Anders Guldborg Rytter, hej@bramming-lokalraad.dk, 25 32 30 32

3. Beskrivelse af forslag

I forbindelse med budgettet for 2024 ønskede Lokalrådet at der blev afsat midler til en projektering af en sanering af Storegade i Bramming.

Projekteringen er pt. i gang og Lokalrådet ønsker derfor at der afsættes midler til realisering af dette.

4. Økonomi – beløb der søges om

Beløb i 1.000 kr. inkl. moms	2025	2026	2027	2028
Udgift i alt	0,0	0,0	0,0	0,0
Engangsudgift (Anlæg)	0,0	0,0	0,0	0,0
Årlig udgift (Drift)	0,0	0,0	0,0	0,0

5. Budget og Finansiering

- Projektets samlet økonomi
- Er der en egenfinansiering fra ansøgeren?
- Er der søgt/tilsagn om tilskud fra andre, fonde, puljer, legater mm.?

6. Forvaltningens bemærkninger

Bemærkninger fra Park & Mobilitet:

Projekteringsbevillingen for indeværende budgetår skal afdække det nødvendige omfang af saneringen af Storegade i Bramming i et endeligt projektforslag, herunder også det økonomisk omfang.

Park & Mobilitet bakker op om lokalrådets forslag, dog først med projekterialisering efter godkendt projektforslag.

Vejledning:

Esbjerg Kommune giver hvert år i forbindelse med budgetlægningen eksterne interessenter mulighed for at stille forslag til budgettet. Forslaget skal fremsendes i følgende skabelon i Word format.

Kommunen gør opmærksom på at forslaget offentliggøres ifm. budgetlægningen

EK forbeholder sig ret til at foretage redaktionelle ændringer i ansøgerens ansøgning.



1. Aktiviteter for unge i Bramming

2. Oplysninger om ansøger

- Bramming Lokalråd
- Mikkel Anders Guldborg Rytter, hej@bramming-lokalraad.dk, 25 32 30 32

3. Beskrivelse af forslag

Lokalrådet oplever at unge i Bramming mangler aktiviteter og samlingssteder, hvilket leder til uønsket adfærd i bl.a. Bramming Kultur- og Fritidscenter, på Bramming Bibliotek og andre steder i det indendørs/udendørs offentlige rum.

Esbjerg Ungdomsskole har ansøgt DSB om midler til renovering af 1. sal på Bramming Banegård. Tanken er at ungdomsskolen vil samle en række aktiviteter her.

Lokalrådet ønsker at Esbjerg Ungdomsskoles initiativ understøttes såvel politisk som økonomisk.

Herudover ønsker Lokalrådet at der igangsættes tiltag for at give de "strefjende" unge et sted de kan være.

4. Økonomi – beløb der søges om

Der er ikke angivet økonomi fra ansøger.

Beløb i 1.000 kr. inkl. moms	2025	2026	2027	2028
Udgift i alt	0,0	0,0	0,0	0,0
Engangsudgift (Anlæg)	0,0	0,0	0,0	0,0
Årlig udgift (Drift)	0,0	0,0	0,0	0,0

5. Budget og Finansiering

- Der er ikke angivet økonomi fra ansøger.

6. Forvaltningens bemærkninger

Ansøger har ikke angivet beløb for ansøgningen og har ikke kvalificeret budget. Forvaltningen har anmodet ansøger om yderligere økonomisk kvalificering.

Vejledning:

Esbjerg Kommune giver hvert år i forbindelse med budgetlægningen eksterne interessenter mulighed for at stille forslag til budgettet. Forslaget skal fremsendes i følgende skabelon i Word format.

Kommunen gør opmærksom på at forslaget offentliggøres ifm. budgetlægningen

EK forbeholder sig ret til at foretage redaktionelle ændringer i ansøgerens ansøgning.



1. Forslag til at reducere følgevirkningerne af det nye busnet

2. Oplysninger om ansøger

- Darum Lokalråd
- **Helle Ertmann**
Formand for Darum Lokalråd
lokalraad@darum.dk | T: 28 34 94 35

3. Beskrivelse af forslag

Beskriv:

- *Alle der betaler et rejsekort til uddannelsesinstitutioner skal fortsat køre gratis med bussen hele døgnet som nu. Og skal derudover kunne tage en Flex-Ung taxa gratis, såfremt det er uden for bus-afgangstiderne, altså efter kl. 18 til hverdage og i week-enderne.*
- *Nedsættelse af km-prisen for Flextur, så den bliver mere sammenlignelig med en busbillet*
- *Faste busafgange f.eks. kl. 22 hverdagsaftener og 2 gange i week-enderne til og fra Bramming eller Tjæreborg, så man kan tage toget derfra.*
- *Vi har haft punktet på til vores møde med Økonomi-udvalget*
- *Der vedlægges en beskrivelse af vores forslag og baggrunden for at vi fremsætter forslaget.*

4. Økonomi – beløb der søges om

Beløb i 1.000 kr. inkl. moms	2025	2026	2027	2028
Udgift i alt	0,0	0,0	0,0	0,0
Engangsudgift (Anlæg)	0,0	0,0	0,0	0,0
Årlig udgift (Drift)	0,0	0,0	0,0	0,0

Vejledning:

Esbjerg Kommune giver hvert år i forbindelse med budgetlægningen eksterne interessenter mulighed for at stille forslag til budgettet. Forslaget skal fremsendes i følgende skabelon i Word format. Kommunen gør opmærksom på at forslaget offentliggøres ifm. budgetlægningen. EK forbeholder sig ret til at foretage redaktionelle ændringer i ansøgerens ansøgning.



5. Budget og Finansiering

- Projektets samlet økonomi
- Er der en egenfinansiering fra ansøgeren?
- Er der søgt/tilsagn om tilskud fra andre, fonde, puljer, legater mm.?

6. Forvaltningens bemærkninger

Bemærkninger fra Park & Mobilitet:

I forbindelse med omlægningen af den kollektive buskørsel i 2024 var en af målsætningerne en omkostningsreduktion. Det vurderes derfor at nye tiltag ikke vil understøtte målsætningen.

Vejledning:

Esbjerg Kommune giver hvert år i forbindelse med budgetlægningen eksterne interessenter mulighed for at stille forslag til budgettet. Forslaget skal fremsendes i følgende skabelon i Word format.

Kommunen gør opmærksom på at forslaget offentliggøres ifm. budgetlægningen

EK forbeholder sig ret til at foretage redaktionelle ændringer i ansøgerens ansøgning.

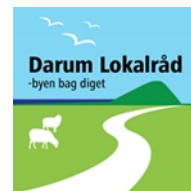

Darum lokalråd – Forslag til Budgetforhandlinger 2024

Nyt busnet i Esbjerg kommune – compensation til de små samfund

Baggrund: Det nye busnet rammer de små samfund uden en togstation urimeligt hårdt

Helt konkret betyder reduktionen i afgang følgende:

Det bliver umuligt for de unge, specielt under 18, men også alle der ikke har adgang til en bil, at

- bevare et fritidsjob/job aftener og i week-enden (ud over job i Darum, hvor der er meget få)
- dyrke sport i Esbjerg – Ribe – Tjæreborg, såfremt det er senere end kl. 18 eller i week-enden
- deltage i Ungdomsskolens tilbud
- besøge venner og skolekammerater i Esbjerg-Ribe-Tjæreborg efter kl. 18.00 (Darum Børneby går kun til 6. klasse, så det giver en stor reduktion i muligheden for ungdomsliv på linje med dem der bor i de større byer.)
- Besøge venner i week-enden Esbjerg-Ribe-Tjæreborg mellem kl. 18 om fredagen og mandag morgen.

Voksne er nødt til at have 2 biler for at kunne passe deres arbejde.

Rent overordnet rammer reduktionen i afgang direkte vores muligheder for pendling til arbejde, uddannelse og fritidsaktiviteter i de større byer som Esbjerg og Ribe.

Rent overordnet kan sådanne ændringer, i et lille samfund, hvor offentlig transport er et vigtigt bindeled, bidrage til en negativ spiral med faldende tilflytning.

Vi risikerer at tvinge vores familier med teenage-børn til at flytte til større byer.

Vi risikerer at lære vores unge at Fritidsarbejde ikke kan betale sig.

Vi risikerer at lære vores unge at bruge egen bil som 18-årige.

Vi ønsker i dannelsen af vores ungdom, at de skal klare sig selv og være miljø-bevidste, hvilket er meget svært at efterleve under sådanne forhold.

Forslag til at reducere de negative følger af det nye busnet:

- **Alle der betaler et rejsekort til uddannelsesinstitutioner skal fortsat køre gratis med bussen hele døgnet som nu. Og skal derudover kunne tage en Flex-Ung taxa gratis, såfremt det er uden for bus-afgangstiderne, altså efter kl. 18 til hverdage og i week-enderne.**
- **Nedsættelse af km-prisen for Flexur, så den bliver mere sammenlignelig med en busbillet**
- **Faste busafgange f.eks. kl. 22 hverdagsaftener og 2 gange i week-enderne til og fra Bramming eller Tjæreborg, så man kan tage toget derfra.**

Dette tiltag vil sidestille de små samfunds unge med unge der bor der, hvor der kører busser og tog det meste af døgnet. Alternativt vil de små samfunds unge opleve at deres udgifter stiger ganske betragteligt. Med ovenstående til følge.

Rent overordnet er det bedre at benytte kollektiv trafik fremfor at brænde CO2 af i hver sin bil.

Alle borgere i Esbjerg kommune skal have lige vilkår.

Med venlig hilsen

Helle Ertmann, Formand for Darum Lokalråd, lokalraad@darum.dk, | T: 28 34 94 35



1. Fornyelse af belysningen af Ribe domkirke

2. Oplysninger om ansøger

Lokalråd Ribe Midt

Formand Willi Weber, wweber@stofanet.dk – 2442 9359

3. Beskrivelse af forslag

Den nuværende belysning, bestående af en række spots opsat på master m.v., er udslidt, og det er ikke muligt at skaffe erstatningsdele til lamperne.

En projektgruppe bestående af repræsentanter fra Esbjerg Kommune, Ribe domsogns menighedsråd, Ribe Byforum, Ribe Handel, Destination Vadehavet, Ribe Bykernes Beboerforening og Lokalråd Ribe Midt har arbejdet med forslag til udskiftning af belysningen.

Det er iflg. Nationalmuseet ikke tilladt at montere en ny belysning på kirkens bygninger.

Belysningen skal derfor fortsat etableres på domkirkepladsen m.m. og dermed på offentligt vejareal som det nuværende.

Den nuværende belysning driftes og vedligeholdes af Esbjerg Kommune.
Den fremtidige driftsudgift vil blive mindre end den nuværende.

Der er samlet 250.000 kr. fra 7 fonde til i 2024 af få lavet et forprojekt til den kommende belysning.

Realdania har tilkendegivet at de vil være villige til at overveje at medfinansiere belysningen under forudsætning af, at Esbjerg Kommune også vil indgå i finansieringen.

4. Økonomi – beløb der søges om

<i>Beløb i 1.000 kr. inkl. moms</i>	2025	2026	2027	2028
Udgift i alt	0,0	0,0	0,0	0,0
<i>Engangsudgift (Anlæg)</i>	<i>0,0</i>	<i>0,0</i>	<i>0,0</i>	<i>0,0</i>
<i>Årlig udgift (Drift)</i>	<i>0,0</i>	<i>0,0</i>	<i>0,0</i>	<i>0,0</i>

Vejledning:

Esbjerg Kommune giver hvert år i forbindelse med budgetlægningen eksterne interessenter mulighed for at stille forslag til budgettet. Forslaget skal fremsendes i følgende skabelon i Word format.

Kommunen gør opmærksom på at forslaget offentliggøres ifm. budgetlægningen

EK forbeholder sig ret til at foretage redaktionelle ændringer i ansøgerens ansøgning.



5. Budget og Finansiering

- Forprojekt 250.000 kr.
- Hovedprojektet 1.250.000 kr.
- Egenfinansiering af forprojekt via indsamlede midler
- Der er en forhånds tilkendegivelse fra Realdania om overvejelse af medfinansiering af hovedprojektet under forudsætning af, at EK indgår i finansieringen

6. Forvaltningens bemærkninger

Bemærkninger fra Park & Mobilitet:

Der er nedsat en arbejdsgruppe med deltagelse af Ribe Handelsstandsforening, Ribe Byforum, Menighedsrådet for Ribe Domkirke, Ribe Bykernes Beboerforening, Lokalråd Ribe Midt og Destination Vadehavskysten, som i fællesskab søger fonde om finansiering.

Park & Mobilitet bakker op om forslaget.

Vejledning:

Esbjerg Kommune giver hvert år i forbindelse med budgetlægningen eksterne interessenter mulighed for at stille forslag til budgettet. Forslaget skal fremsendes i følgende skabelon i Word format.

Kommunen gør opmærksom på at forslaget offentliggøres ifm. budgetlægningen

EK forbeholder sig ret til at foretage redaktionelle ændringer i ansøgerens ansøgning.



1. Videregående studier i Esbjerg Kommune

2. Oplysninger om ansøger

- Education Esbjerg, Torskekaj 1B, 6700 Esbjerg
- Kontaktoplysninger: Lone Saaby (direktør) tlf. 41261748
Rikke Mathiasen (administrationschef) tlf. 21634501

3. Beskrivelse af forslag

Education Esbjerg ansøger om fortsat økonomisk støtte fra Esbjerg Kommune i 2025 til 2027 for at videreføre og udvikle arbejdet på følgende felter:

- Massiv markedsføring af Esbjerg som uddannelsesby i sammenhæng med E.1-konceptet
- Tiltrækning af nye attraktive videregående uddannelser til byen, fx psykologi og softwareingeniør
- Videreudvikling af E.1 konceptet mhp. at øge kvaliteten af byens uddannelsesudbud i tæt samarbejde med uddannelsesinstitutionerne. Samarbejdet har til formål at øge trivslen blandt de studerende, at videreudvikle et tættere og mere integreret samarbejde mellem uddannelsesinstitutioner, virksomheder og studerende i byen samt udvikling og idriftsættelse af en ny og forbedret udgave af den digitale platform, e1education.dk pr. 1. september 2025
- Opbygning af et tæt og intensiveret samarbejde med ungdomsuddannelserne i Sydjylland mhp. at øge rekrutteringen af lokale unge til uddannelserne i Esbjerg
- Politisk lobbyarbejde for at fjerne barriererne for at optage flere internationale studerende på de videregående uddannelsesinstitutioner
- Politisk arbejde i forbindelse med reformen af velfærdsuddannelserne mhp. at sikre et tilstrækkeligt økonomisk fundament under UC SYD

I 2028 er det forventningen, at arbejdet med at drifte og udvikle E.1 Konceptet kan bære sig selv økonomisk, hvorfor der alene ansøges om tilskud til public affairs aktiviteter samt markedsføring af Esbjerg som studieby. Det ansøgte beløb er estimeret til 5,5 mio. kr.

På kort sigt får alle de studerende (knap 5.000) på de videregående uddannelser i Esbjerg glæde af Education Esbjergs arbejde. Pt. er over 1.500 studerende i interaktion med foreningen. Derudover har en række af byens virksomheder og alle ungdomsuddannelser og videregående uddannelser gavn af foreningens arbejde. Pt. har Education Esbjerg omkring 150 betalende virksomhedsmedlemmer (offentlige og private), ligesom alle videregående uddannelser samt ungdomsuddannelser bakker økonomisk op om foreningens arbejde med mindre beløb.

På længere sigt (tidshorisont 5 til 10 år) vil hele byen få gavn af, at der flytter yngre veluddannede mennesker til området, der stifter familie og derigennem kommer til at bidrage positivt i forhold til at vende den demografiske udvikling. Se i øvrigt vedlagte bilag.

Vejledning:

Esbjerg Kommune giver hvert år i forbindelse med budgetlægningen eksterne interessenter mulighed for at stille forslag til budgettet. Forslaget skal fremsendes i følgende skabelon i Word format. Kommunen gør opmærksom på at forslaget offentliggøres ifm. budgetlægningen EK forbeholder sig ret til at foretage redaktionelle ændringer i ansøgerens ansøgning.



Education Esbjerg har modtaget 15.000.000 kr. i 2023 og 15.190.000 kr. i 2024 i tilskud fra Esbjerg Kommune.

4. Økonomi – beløb der søges om

Oplysning om det ansøgte beløb:

Dokumentation for udgift kan evt. vedlægges som bilag.

Beskriv om det er et éngangsudgift (anlæg) og/eller om det er en årlig udgift (drift).

Beløb i 1.000 kr. inkl. moms	2025	2026	2027	2028
Udgift i alt	9.480,0	14.602,6	14.602,6	5.102,6
Engangsudgift (Anlæg)	0,0	0,0	0,0	0,0
Årlig udgift (Drift)	9.480,0	14.602,6	14.602,6	5.102,6

5. Budget og Finansiering

- Education Esbjergs samlede budget for 2024 er på 38 mio. kr. I budgettet er indregnet et ekstraordinært bidrag på 5 mio. kr. fra lokale fonde, der skal viderefremmes til SDU/psykologistudiet samt et bidrag på 4 mio. kr. fra AP Pension, der er øremærket igangsætning af uddannelsesbyggeriet på Esbjerg Strand.
- Education Esbjerg er finansieret af Esbjerg Kommune, fonde, mindre bidrag fra områdets uddannelsesinstitutioner samt virksomhedsmedlemmer, både offentlige og private.
- Der modtages midler fra overstående, hvor Claus Sørensen Fond har tilkendegivet, at de støtter Education Esbjerg med 10 mio. kr. i 2025 til og med 2027 under forudsætning af, at Esbjerg Kommune støtter med de ansøgte 15 mio. kr. årligt. Der har endnu ikke været nogen dialog med Claus Sørensen Fond om støtte efter 2027.

6. Forvaltningens bemærkninger

I budgettet for 2025 er der afsat 5.520.000 kr. og i budgettet for 2026 og frem er der afsat 397.400 kr. til Education Esbjerg. Disse beløb modregnes i de ansøgte tilskud.

Vejledning:

Esbjerg Kommune giver hvert år i forbindelse med budgetlægningen eksterne interessenter mulighed for at stille forslag til budgettet. Forslaget skal fremsendes i følgende skabelon i Word format.

Kommunen gør opmærksom på at forslaget offentliggøres ifm. budgetlægningen

EK forbeholder sig ret til at foretage redaktionelle ændringer i ansøgerens ansøgning.

ANSØGNING TIL ESBJERG KOMMUNE, 2025 TIL 2028

Indledning

Med henblik på at videreføre og udvikle Education Esbjergs vision og mål ansøges Esbjerg Kommune hermed om en årlig bevilling på 15 mio. kr. i budgetårene 2025-2027 samt 5,5 mio. kr. i 2028. Tilskuddet vil muliggøre den fortsatte drift af foreningens aktiviteter, det politiske arbejde for at forbedre uddannelsesudbuddet i Esbjerg samt understøtte den videre udvikling af uddannelseskonceptet E.1.

For at sikre opbakning fra private bidragsydere har Education Esbjerg sideløbende med ansøgningen til Esbjerg Kommune dialog med private fonde om medfinansiering af foreningens aktiviteter. Claus Sørensens Fond har tilkendegivet, at de vil bevillige 10 mio. kr. i 2025 til 2027 under betingelse af, at Esbjerg Kommune i samme periode årligt bevilliger 15 mio. kr. Fonden bevilliger således først formelt pengene efter budgetforhandlingerne er afsluttet i Esbjerg Kommune.

Baggrund

Education Esbjerg blev etableret som selvstændig forening i 2022 med målsætningen om at gøre Esbjerg til en attraktiv og innovativ uddannelsesby med det langsigtede mål om at nå 7.500 studerende i 2030. Det kræver helt konkret, at optaget øges med 140 studerende hvert år frem mod 2030. En næsten umulig opgave, som vil kræve, at alle ressourcer sættes ind.

På danmarkskortet angiver de røde farver et fald i arbejdsstyrken, hvorimod de blå farver angiver en stigning. Her ses det, at arbejdsstyrken vil koncentrere sig omkring de store studiebyer.

Antallet af studerende i Esbjerg har således i flere år været nedadgående. Det skyldes både den demografiske udvikling, men også at de fleste unge fra området, som søger ind på en videregående uddannelse, søger mod de store studiebyer i Århus, Odense og København. I 2023 var det således kun 24 pct. af de unge fra Sydvestjylland, der søgte ind på en videregående uddannelse, som valgte en uddannelse i Esbjerg.

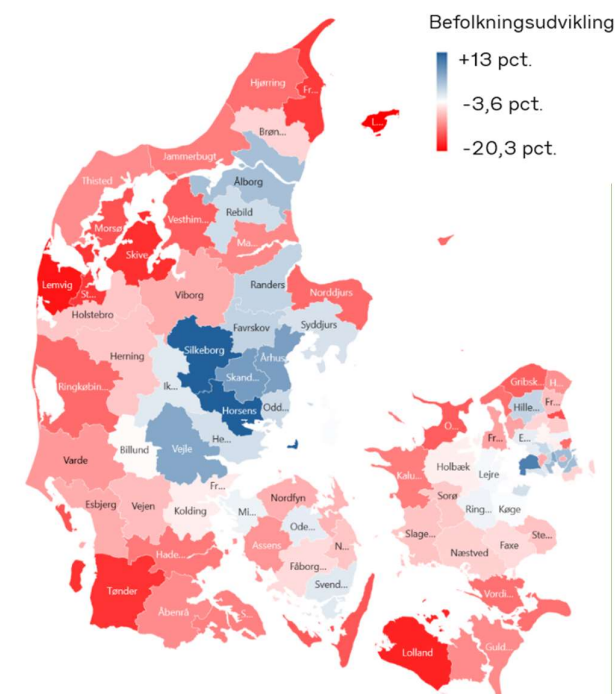

Fremskrevet udvikling i arbejdsstyrken af 25- til 65-årige i danske kommuner fra 2023-2040. Kilde: Danmarks Statistik

Og endnu værre ser det ud i forhold til kandidatuddannelser, hvor kun 1 ud af 20 unge læser i Esbjerg, og hvor kun 1 ud af 7 vender tilbage igen efter endt uddannelse.

Det udfordrer allerede nu Esbjergs muligheder for at forblive en bosætningsby frem mod 2030. Hvis ikke der gøres noget, vil udviklingen frem mod 2040 betyde, at arbejdsstyrken (25- til 65-årige) vil falde med 8,89 pct. svarende til over 5.000 personer.

Hvis det omvendt lykkedes Education Esbjerg at indfri ambitionerne om 7.500 studerende i 2030, vil billedet dog se anderledes ud. Fremgangen i antallet af studerende vil således kunne udligne faldet i arbejdsstyrken i Esbjerg Kommune. Det forudsætter dog, at indsatserne for at øge antallet af studerende fastholdes frem mod 2040, hvormed det sammenlagt vil resultere i en lille stigning i arbejdsstyrken på 0,16 pct. Esbjerg Kommune vil dermed skifte farve fra rød til blå.

De flere studerende vil samtidig generere betydelige skatteindtægter til kommunen. Hver studerende bidrager således hvert år med 21.154 kr. (forudsat at de ikke modtager boligydelse eller andre serviceydelser fra kommunen). Såfremt målet om 7.500 studerende i 2030 indfries, vil det årligt medføre 54,6 mio. kr. mere i kommunekassen. Og fortsætter udviklingen frem mod 2040, vil det betyde et årligt bidrag på 113,9 mio. kr. om året.

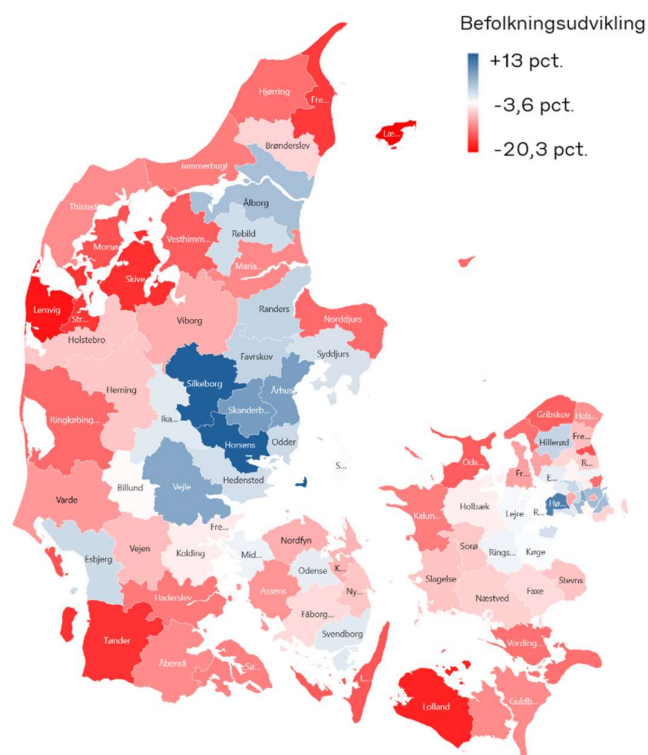

Ovenstående viser, at udviklingen kan vendes, men det vil kræve et langt sejt træk og vil nødvendiggøre fortsat store investeringer fra Esbjerg Kommune kombineret med substantielle bidrag fra byens lokale fonde i de kommende år.

Bidragene skal understøtte, at Education Esbjerg fortsat i årene 2025-27 kan koncentrere sit arbejde på følgende felter:

- Tiltrækning af nye attraktive uddannelser til byen
- Kvaliteten af uddannelsesudbuddet forøges betragteligt gennem tæt samarbejde med uddannelsesinstitutionerne om at udbrede og videreudvikle E.1-konceptet
- Massiv markedsføring af Esbjerg som uddannelsesby i sammenhæng med E.1-konceptet
- Tæt og intensiveret samarbejde med ungdomsuddannelserne i Syddjylland
- Mulighederne for at optage flere internationale studerende på de videregående uddannelsesinstitutioner forøges gennem politisk lobbyarbejde

- Politisk arbejde i forbindelse med velfærdsreformen mhp. at sikre et tilstrækkeligt økonomisk fundament under UC SYD
- Igangsættelse af uddannelsesbyggeriet på Esbjerg Strand i samarbejde med Esbjerg Kommune og AP Ejendomme

Fra og med 2028 er det målsætningen at arbejdet med drift og udvikling af E.1 Konceptet skal kunne bære sig selv. Hvorfor der er ansøgt om 5,5 mio. kr. i tilskud i 2028 til at dække omkostninger til public affairs og markedsføring af Esbjerg som studieby.

Resultater og effekter af bevillingen fra Esbjerg Kommune 2022-2024

For at nå målene arbejder Education Esbjerg i dag aktivt sammen med uddannelsesinstitutionerne om at udvide det eksisterende uddannelsesudbud. Senest har Education Esbjerg i samarbejde med SDU fået godkendt oprettelsen af en ny psykologiuddannelse i Esbjerg (bachelor og kandidat) med i alt 75 studiepladser fra september 2025. Ikke alene medfører det sammenlagt 375 flere studerende i byen, når uddannelsen er fuldt indfaset, det bidrager også med en meget tiltrængt lokal rekrutteringskanal af psykologer (hvor 4 ud 10 stillinger i dag ikke kan besættes i Sydjylland).

Education Esbjerg har arbejdet på at påvirke de politiske rammer for uddannelse. Det har bl.a. resulteret i, at kandidatreformen fra 2023 specifikt tager hensyn til geografiske balancer og områder med høj efterspørgsel efter arbejdskraft i udmøntningen af nye studiepladser.

Education Esbjerg arbejder samtidig målrettet med rekrutteringskampagner rettet mod potentielle studerende. I 2024 har Education Esbjerg igangsat en kampagne, der pr. dags dato har fået over 9 mio. eksponeringer på tværs af Facebook, Instagram, TikTok, YouTube og Google. Kampagnen har samtidig resulteret i over 100.000 klik ind på e1education.dk, hvor potentielle studerende kan blive klogere på, hvad Esbjerg kan tilbyde som studieby og blive ledt videre ind på uddannelsesinstitutionernes hjemmesider. I efteråret 2024 igangsætter Education Esbjerg desuden en kampagne rettet specifikt mod internationale studerende.

Med henblik på at styrke rekrutteringen af lokale unge til de videregående uddannelser har Education Esbjerg i 2024 igangsat et samarbejde med ungdomsuddannelserne i Esbjerg og de omkringliggende kommuner. Formålet er at øge kendskabet blandt unge i Sydvestjylland til de over 60 forskellige videregående uddannelser i Esbjerg og de særlige tilbud, E.1 uddannelseskonceptet giver adgang til. Samarbejdet skal samtidig styrke videndeling og koordinering af fælles tiltag, fx for at fremme tilmeldinger til åbent hus på de videregående uddannelsesinstitutioner.

Education Esbjerg arbejder sammen med Erhvervsakademi SydVest på at udvide rammen for engelsksprogede studiepladser på de korte og mellemlange uddannelser. På universitetsområdet bliver der løbende fulgt op på kandidatudvalgets arbejde mhp. at sikre, at en så stor andel af de engelsksprogede studiepladser som muligt bliver placeret i Esbjerg. Senest er der indgået en alliance med Business Region Århus mhp. at lægge stort politisk pres på Christiansborg for at øge optaget af internationale studerende.

Inden for velfærdsuddannelserne (lærer, pædagog, sygeplejerske og socialrådgiver) arbejder Education Esbjerg sammen med UC SYD samt alle de sydjyske kommuner på at sikre de nødvendige økonomiske rammevilkår, der muliggør et fortsat lokalt udbud af disse uddannelser. Konkret ventes et reformudspil fra regeringen i efteråret 2024, der skal adressere det faldende optag på velfærdsuddannelserne.

Med uddannelseskonceptet E.1 har vi skabt et stærkt brand, der har sat Esbjerg på landkortet, og støbt fundamentet for fremtidens attraktive og praksisnære uddannelsesmiljø, som giver optimale vilkår for læring, trivsel og tilknytning, med afsæt i de unges behov og virksomhedernes krav til fremtidens arbejdskraft. Education Esbjerg har på kort tid lanceret en række nye koncepter og tiltag, som allerede gør en konkret forskel både for studerende og virksomheder. Det gælder bl.a. E.1 Mentor, hvor erfarne medarbejdere fra Education Esbjergs medlemsvirksomheder er mentorer for byens studerende, E.1 Inspirational Talks hvor virksomhederne giver de studerende konkret inspiration og motivation til deres studierejse og E.1 First Job, som letter overgangen fra uddannelsen til det første job i lokalområdet.

Der arbejdes pt. på at etablere et set-up for evalueringer af de forskellige elementer under E.1-konceptet, så vi kan måle effekten af de initiativer, der søsættes, med det formål, at vi hele tiden forbedrer os. Dertil kommer, at Education Esbjerg løbende har udbygget samarbejdet med uddannelsesinstitutioner og virksomheder. Det er en målsætning for Education Esbjerg, at der inden udgangen af 2024 er indgået 4 forpligtende skriftlige aftaler med de videregående uddannelser i Esbjerg om udvikling og udbredelse af E.1-konceptet.

Education Esbjerg har pr. dags dato 147 medlemmer. Målsætningen inden udgangen af 2024 er 250.

Endelig har Education Esbjerg etableret dialog med internationale partnerbyer via WECP, som giver basis for en markant skalering og internationalisering af E.1 i de kommende år, og som giver helt nye muligheder for samarbejde på uddannelsesområdet til gavn for både studerende, uddannelser og virksomheder i Esbjerg.

Den fremtidige udvikling i 2025 til 2027

Education Esbjerg vil i 2025 til 2027 fortsætte arbejdet med at udvide paletten af uddannelser i Esbjerg. Det vil ske gennem samarbejde med de to universiteter (AAU og SDU) om udarbejdelse af konkrete uddannelsesstrategier/handlingsplaner, der har til formål at øge antallet af attraktive uddannelser, der bliver udbudt i Esbjerg.

Education Esbjerg vil sammen med Aalborg Universitet etablere en engelsksproget softwareuddannelse (bachelor og kandidat) i Esbjerg med 50 studiepladser fra september 2030. Uddannelsen adresserer et meget stort behov blandt lokale virksomheder for at kunne rekruttere medarbejdere med specialiserede IT-kompetencer. Efterspørgslen efter medarbejdere inden for IT og digitalisering er således steget med over 160 pct. i Sydvestjylland siden 2007, hvor den til sammenligning ikke har ændret sig på landsplan.

I samarbejde med Region Syddanmark, Esbjerg Sygehus og SDU vil Education Esbjerg desuden udvide antallet af studiepladser på kandidatuddannelsen i medicin til i alt 50 pladser. Uddannelsen åbnede i 2022 og har været en stor succes med senest 1.332 ansøgere til

uddannelsens 30 pladser i 2023. Med afsæt i Sundhedsstrukturkommissionens anbefalinger vil Education Esbjerg arbejde aktivt for at udvide kandidatuddannelsen samt på sigt etableringen af en bacheloruddannelse i medicin.

I 2025 til 2027 vil Education Esbjerg styrke markedsføringsindsatsen mod potentielle studerende bl.a. ved at udforske nye formater og kanaler, fx ved at samarbejde med udvalgte influencere på de sociale medier. Education Esbjerg vil også udnytte den digitale E.1 platform til i endnu højere grad at målrette kommunikationen mod de unge, herunder særligt elever på ungdomsuddannelserne. Samtidig vil Education Esbjerg videreudvikle kampagneindsatserne rettet mod internationale studerende igennem samarbejder med relevante aktører (både nationalt og internationalt), fx Study in Denmark. Til det formål vil Education Esbjerg styrke involveringen af de nuværende internationale studerende i Esbjerg, der kan fortælle om de positive aspekter ved at studere i Danmark/Esbjerg.

I 2025 til 2027 vil Education Esbjerg yderligere udbygge samarbejdet med ungdomsuddannelserne i Esbjerg og de omkringliggende kommuner. Det indebærer bl.a. en øget tilstedeværelse på ungdomsuddannelserne for at øge kendskabet til uddannelsesmulighederne i Sydvestjylland. Det skal fungere som et supplement til den lokale studievejledning, der i dag varetages af Studievalg Danmark. Samtidig vil Education Esbjerg bruge input fra elever på ungdomsuddannelserne mere aktivt i udviklingen af rekrutteringskampagner med henblik på at ramme den unge målgruppe. Endeligt vil Education Esbjerg udvide E.1 uddannelseskonceptet til også at favne ungdomsuddannelserne, fx ved at give eleverne adgang til den digitale platform og invitere dem med til relevante E.1 events. Formålet er at give eleverne indblik i det unikke studiemiljø i Esbjerg og udbrede kendskabet til E.1 konceptet, allerede før de starter på en videregående uddannelse.

I 2025 til 2027 vil Education Esbjerg skrue op for det internationale samarbejde med fokus på at udbrede kendskabet til Esbjerg som studieby og til de mange potentialer og perspektiver, som Esbjerg byder på for internationale studerende og uddannelsespartnere. Dette vil ske i tæt samarbejde med de byer, der er tilknyttet WECP.

Med opbakning fra Esbjerg Kommune kan Education Esbjerg fortsætte sit arbejde med at styrke og udbrede E.1 uddannelseskonceptet til alle byens 6 uddannelsesinstitutioner og markant flere konkrete uddannelser, med afsæt i de formaliserede E.1 samarbejdsaftaler – og med udgangspunkt i de behov og udfordringer, som den enkelte uddannelse står med. Education Esbjerg vil i den forbindelse have et særligt fokus på velfærdsuddannelserne, herunder læreruddannelsen på UC SYD, hvor problemerne med faldende søgning, manglende trivsel og høje frafaldsprocenter er særligt udtalte. Det er helt afgørende for Esbjerg Kommune og hele lokalområdet, at netop den udvikling bliver vendt.

Den nye digitale platform, E.1 Education, som går i luften 1. september 2025, skaber fundamentet for en fuld digital understøttelse af E.1, styrker mulighederne for aktiv interaktion mellem studerende, virksomheder og uddannelsesinstitutioner markant, og bliver et afgørende omdrejningspunkt for videreudviklingen og skaleringen af E.1 i de kommende år.

Education Esbjerg vil fortsætte det politiske lobbyarbejde med henblik på at øge mulighederne for at optage flere internationale studerende på de engelsksprogede uddannelser i Esbjerg. Særligt på de korte og mellemlange videregående uddannelser er der blevet skåret kraftigt ned i antallet af engelsksprogede studiepladser som følge af et politisk ønske om at

reducere SU-udgifterne til internationale studerende. Det loft ønsker Education Esbjerg at få hævet med henblik på at adressere den store arbejdskraftefterspørgsel bl.a. inden for IT-området.

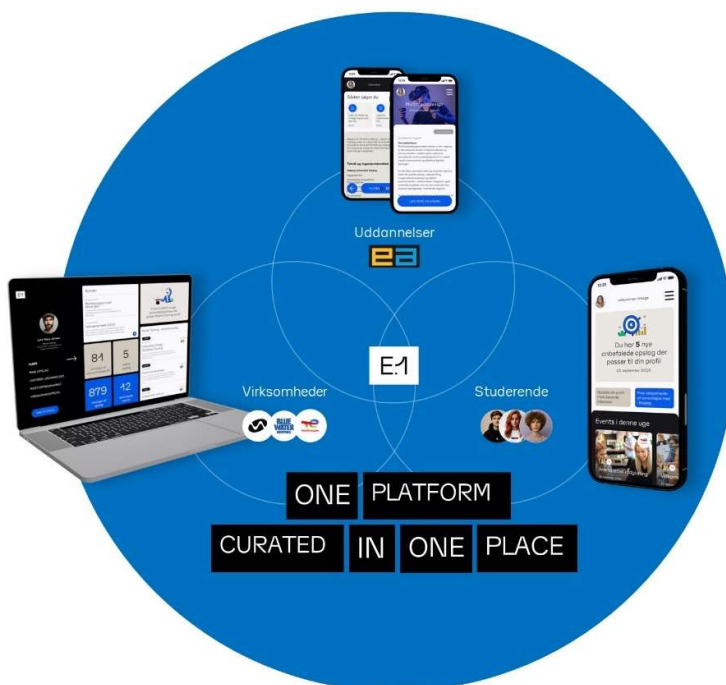

Dertil vil Education Esbjerg ligeledes fortsætte sit politiske interessevaretagelsesarbejde i forbindelse med reformen af velfærdsuddannelserne. Formålet er at sikre et tilstrækkeligt økonomisk fundament, der betyder, at UC SYD fortsat kan udbyde velfærdsuddannelser lokalt i Esbjerg.

Arbejdet med etableringen af uddannelsesbyggeriet på Esbjerg Strand er så småt påbegyndt i 2024. Givet, at finansieringen, lokalplan og øvrige relevante forhold er afklaret senest Q1 2025, er det målsætningen at sætte byggeriet i gang i 1. halvår 2026.

Økonomi og finansieringsbehov 2025-2027 og 2028

Med henblik på at videreføre og udvikle Education Esbjergs vision og mål, jf. ovenstående ansøges Esbjerg Kommune om en årlig bevilling på 15 mio. kr. i budgetårene 2025-2027 samt 5,5 mio. kr. i 2028.

For at sikre opbakning fra private bidragsydere har Education Esbjerg sideløbende med ansøgningen til Esbjerg Kommune dialog med private fonde om medfinansiering af foreningens aktiviteter. Claus Sørensen's Fond har tilkendegivet, at de vil bevillige 10 mio. kr. i 2025 til 2027 under betingelse af, at Esbjerg Kommune i samme periode årligt bevilliger 15 mio. kr. Fonden bevilliger således først formelt pengene efter budgetforhandlingerne er afsluttet i Esbjerg Kommune. Der har endnu ikke været nogen dialog med Claus Sørensen's Fond om 2028.

De opgaver, Education Esbjerg ansøger Esbjerg Kommune om tilskud til pr. år i 2025, 2026 og 2027, er følgende:

- Løn- og personaleudgifter til medarbejdere, der arbejder med public affairs, kommunikation, student life, company partnerships, overordnet udvikling af E.1-konceptet samt administration
- Eksterne omkostninger i relation til public affairs aktiviteter, som skal forbedre rammevilkårene for udbuddet af uddannelser samt øge antallet af internationale studerende i Esbjerg
- Markedsføring af Esbjerg som uddannelsesby og sammenhængen til E.1-konceptet
- Samarbejde med uddannelsesinstitutionerne om tiltrækning af nye uddannelser
- Udvikling og udbredelse af E.1-konceptet med vægt på at øge trivslen blandt de studerende samt de virksomhedsrettede aktiviteter
- Opbygning af samarbejdet med uddannelsesinstitutioner og aktører i WECP-byerne

De øvrige aktiviteter vil blive finansieret af bidrag fra Claus Sørensen Fond, øvrige fonde samt medlemsbidrag, se nedenstående tabel.

Finansieringsbehov 2025 / 2026 / 2027 (pr. år)	Budget pr. år (DKK)
Løn- og personaleudgifter	9.200.000
Husleje, kontorhold, IT og øvr. Adm. Omk.	1.400.000
Markedsføring, public affairs, analyser	2.900.000
E.1 Fælles	
Campus Development	
Digitalisering	
Trivsel (Study in Esbjerg)	850.000
Company Partnerships	650.000
Total	15.000.000

Når Education Esbjerg træder ind i 2028 er det forventningen, at E.1 platformen er blevet så stærkt et værktøj, at foreningen har fundet en partner til at sikre den fremtidige udvikling og drift af platformen, samt at platformen kommercielt er selvfinansierende. Det er derfor forventningen, at der ansøgte tilskudsbeløb vil falde til 5,5 mio. kr. og dække omkostninger til public affairs aktiviteter samt markedsføring af Esbjerg som studieby.

De opgaver, Education Esbjerg ansøger Esbjerg Kommune om tilskud til pr. år i 2028, er således følgende:

- Løn- og personaleudgifter til medarbejdere, der arbejder med public affairs og kommunikation Eksterne omkostninger i relation til public affairs aktiviteter, som skal forbedre rammevilkårene for udbuddet af uddannelser samt øge antallet af internationale studerende i Esbjerg
- Markedsføring af Esbjerg som uddannelsesby og sammenhængen til E.1-konceptet

Finansieringsbehov 2028	Budget pr. år (DKK)
Løn- og personaleudgifter	2.600.000
Husleje, kontorhold, IT og øvr. Adm. Omk.	
Markedsføring, public affairs, analyser	2.900.000
E.1 Fælles	
Campus Development	
Digitalisering	
Trivsel (Study in Esbjerg)	
Company Partnerships	
Total	5.500.000

Sammenfatning

Med henblik på at videreføre og udvikle Education Esbjergs vision og mål, jf. ovenstående ansøges Esbjerg Kommune om en årlig bevilling på 15 mio. kr. i budgetårene 2025-2027 og 5,5 mio. kr. i 2028.

For at sikre opbakning fra private bidragsydere har Education Esbjerg sideløbende med ansøgningen til Esbjerg Kommune dialog med private fonde om medfinansiering af foreningens aktiviteter. Der er for nuværende ikke søgt om støtte til aktiviteter vedrørende 2028 hos nogle fonde.



1. Ansøgning om permanent årligt tilskud til Esbjerg City

2. Oplysninger om ansøger

- Esbjerg City
- Kontaktperson

Brigitta Christensen

Torvet 16 1. sal

6700 Esbjerg

Telefon: 75 13 65 00

E-mail: info@esbjergcity.dk

www.esbjergcity.dkKontaktoplysninger

3. Beskrivelse af forslag

Kære politikere og ledelse i Esbjerg Kommune,

Vi ansøger hermed om et fast årligt tilskud på minimum 800.000 kr. til Esbjerg City.

Byens hjerte er og bliver bymidten!

Først og fremmest vil vi gerne sige tusind tak for jeres økonomiske støtte de seneste år. Denne støtte har været og bliver altafgørende for vores forening.

Vi arbejder hver dag for en levende midtby. En levende og attraktiv bymidte er det naturlige samlingspunkt for både erhvervsdrivende, borgere og turister. Bymidten er dog under pres, især på grund af den stigende e-handel, som er en af de største udfordringer for byernes udvikling.

I foråret har vi ydermere været ganske udfordret på parkeringsproblematikken, der har kostet både kunder og ikke mindst omsætning i midtbyen. Både fra lokale borgere og såvel danske som udenlandske turister udefra bliver vi dagligt mødt med negativitet omkring parkeringsproblematikken og vi er bekymrede for, om det arbejde, der de sidste 4 år på bedste vis har foregået for at forbedre midtbyen, er blevet sat tilbage hermed.

Heldigvis mærker vi dog også positive strømninger, hvor der er mere fokus end nogensinde før på bymidten og de tomme lejemål og de muligheder, som de sidstnævnte giver.

Medlemskab af cityforeningen er dog frivilligt, så flere nye butikker og restauranter betyder ikke nødvendigvis tilsvarende flere penge til vores forening. Vores forening er baseret på medlemsbetaling fra detailhandelsaktører, spisesteder og liberale erhverv. Men vi mangler økonomi til langsigtet udvikling.

Tidligere funktioner, der trak folk til bymidten, såsom at hæve penge eller betale regninger, er nu digitale. Vores ambitioner er større end vores midler. Vi har brug for en stabil økonomi for at kunne fokusere på langsigtede projekter og udvikling.

Vores pendant i Kolding City har i foråret valgt at lukke deres forening ned, da det ikke kunne køre rundt økonomisk, hvilket er en katastrofe for hele Kolding by. Der skulle vi nødtigt nå til.



Vi har været rigtig gode til at finde løsninger og midler hos samarbejdspartnere, men den moderne forbruger forventer meget mere i dag. Der er brug for at komme op i et højere luftlag – og det koster bare.

Konkurrencesituationen mellem byerne er også intensiveret, og vi må bare konstatere, at det er de byer, der gør sig lækre og byder ind med masser af liv, aktiviteter af høj kvalitet og markedsføring, der vinder.

Vi skal udvikle akkurat, som vi har gjort siden Covid-19 med stor succes frem for kun at drifte.

Vores Summer City-koncept har med stor succes tiltrukket både borgere og turister med udadvendte aktiviteter, som understøtter hele midtbyen. Vi har sendt rigtig mange turister hjem med et positivt indtryk af Esbjerg, og byens egne borgere leger sig i sommerperioden gennem byen.

Årligt arrangerer vi i Esbjerg City +50 events, der betyder, at der er noget at komme ind i midtbyen efter. Her kan alt ske bortset fra at kede sig. Det ville på ingen måde kunne lade sig gøre uden jeres, medlemmernes og sponsorerens penge.

For at klare os i fremtiden skal vi omstille bymidten til at møde de nye behov for oplevelser, fritidsliv og gode mødesteder hele året. De 800.000kr. vi har modtaget de sidste 2 år er en både god og flot start, men vi har brug for fortsat strategisk og økonomisk støtte fra kommunen for at fortsætte denne udvikling.

Mange andre med Esbjerg sammenlignelige byer modtager store faste kommunale tilskud, der ligger fra 1 mio. kr. til 3 mio. kr. Vi ansøger derfor om et fast årligt tilskud til Esbjerg City, der minimum udgør 800.000 kr. Dette vil give os mulighed for at arbejde med udfordringerne fra stigende e-handel, ændrede indkøbsvaner og faldende butikstal. Midtbyen spiller en vigtig rolle for både det lokale erhvervsliv, byens indbyggere og turister.

Vi er kommunens langt største by – det er i Esbjerg udfordringerne er, så vi håber, at man vil se positivt på denne ansøgning.

Størstedelen af alle de ting, vi laver, er af stor vigtighed for både kommunens og byens image. Skulle vi leve udelukkende af kontingentindtægter, ville vi endog i særdeles væsentligt omfang skulle nedsætte vores aktivitetsniveau.

Tilskuddet vil blive brugt til flere og bedre events, koordinering, kompetenceudvikling, byudsmykning/citydress og ekstra markedsføring. En stor del af vores øvrige budget (ca. 700.000 årligt) går til byens julebelysning, som i andre byer er en kommunal opgave. Flot julebelysning er afgørende for byens branding og borgernes stolthed.

Vi håber, at byrådet vil understøtte vores lokale handelsliv og fortsat bidrage til at skabe en levende midtby sammen med Esbjerg City.

Vedhæftet er folderen "Hvem er Esbjerg City".

4. Økonomi – beløb der søges om

Beløb i 1.000 kr. inkl. moms	2025	2026	2027	2028
Udgift i alt	800,0	800,0	800,0	800,0



Engangsudgift (Anlæg)	0,0	0,0	0,0	0,0
Årlig udgift (Drift)	800,0	800,0	800,0	800,0

5. Budget og Finansiering

Esbjerg City har i snit årligt indtægter fra kontingenter på 1.453.000 kr. og andre indtægter på 400.000 kr. ud over tilskuddet fra Esbjerg Kommune.

6. Forvaltningens bemærkninger

I Budget 2023 – 2026 blev der afsat 800.000 kr. årligt i tilskud til Esbjerg City i 2023 og 2024.

Sammen skaber vi en levende bymidte!

VELKOMMEN til - en energisk handelsby med mange lokale og internationale gæster og masser af muligheder for kulturshopping.

esbjerg® **city** 

Det stærke fællesskab

ESBJERG CITY arbejder for at styrke fællesskabet mellem vore medlemmer og sammen vinde kampe. Ligesom i idrætsverdenen befinder vi os i en verden præget af stor konkurrence. Fra store butikscentre i andre byer og fra nethandel. Vi arbejder for, at midtbyen skal være en stærk shopping- og oplevelsesdestination. Og ikke mindst gør vi vores for at fortælle, at midtbyen er og skal være et levende, åbent og attraktivt sted at besøge.

De erhvervsdrivende er nøglen til byens pulserende liv og udvikling. De sætter med deres holdning til service og måde at tage imod kunderne på et vigtigt aftryk på Esbjergs image i dagligdagen. De er med til at gøre det til en oplevelse at gå på opdagelse i de mange specialbutikker og centre samt at nyde livet på byens restauranter og caféer.

Vi har holdninger

I Esbjerg City har vi en holdning til, hvordan vi skal fremtræde over for de mange kunder, der dagligt kommer i vore butikker. Det handler meget om tilgængelighed og åbenhed. Om aktiviteter, der gør byen levende. Om at vi skal have en ren, sikker og tryk by. Om æstetikken i byrummet. Og endelig om, hvad der skaber fællesskab og netværk blandt medlemmerne.



Samarbejdspartner

ESBJERG KOMMUNE er en stor samarbejdspartner både i forhold til udfordringer, byudvikling og events.

Netop
nu arbejder
vi med disse
ting

- Møde hver 2-3 mdr. med kommunaldirektør, teknisk direktør med flere i forhold til et strategisk samarbejde
- Arbejder med en proces, hvor erhvervslivet kan arbejde med at udvikle egne butikker og bidrage til bylivet - workshops afholdes i sensommeren
- Kundetællere/analyser
- Bruger mange ressourcer på parkeringsproblematikken
- Trafik- og Mobilitetsplan for Esbjerg midtby – bæredygtig mobilitet
- Sivegadetrafik i Kongensgade fra Kronprinsensgade til Stormgade.
- Udmøntning af Erhvervsfremmestrategien
- Byudviklingsplan for Esbjerg midtby
- Renovering af Esbjerg Bypark
- Politisk interessevaretagelse (lokale og nationalt).
- Esbjerg Festuge · Fantasyfestival · Flagdag · Tall Ships Races

Besøg os på hjemmesiden og de sociale medier

Få et indtryk af bl.a.:

- Esbjerg City Gavekort
- Oversigt over gavekortmodtagere
- Medlemsoversigt
- Nyheder
- Aktuelle aktiviteter og events
- Anbefalede åbningstider i City
- Esbjerg City bykort
- Parkeringsinfo
- Kontaktinformation til Esbjerg City
- Medlemslogin
- Links



esbjergcity

Over
21.000
følgere



facebook.com/EsbjergCity



www.esbjergcity.dk

Medlemskab af Esbjerg City

ESBJERG CITY er byens uafhængige og frivillige interesseorganisation og ejes af foreningens medlemmer. Medlemsskaren dækker både detail-, café og restaurationsbrancherne, kulturinstitutioner, oplevelsesindustrien, hoteller, liberale erhverv og mange flere.

Esbjerg City arbejder bl.a. for:

- at optimere rammer for at drive en god, lønsom og solid forretning i Esbjerg City.
- at markedsføre Esbjerg City lokalt og regionalt.
- at informere om aktiviteter og events, som kan øge salg af varer, oplevelser og ydelser.
- at føre en positiv og udviklende dialog med Kommunen, Business Esbjerg, Borgmesteren, politikere og Destination Vadehavskysten for at optimere vores medlemmers forretningsvilkår.
- at byens kunder får de bedste muligheder for at besøge og opleve byens shopping, kultur- og restaurationsmiljø.
- at bidrage aktivt i erhvervsudvalg og netværk for at styrke foreningens og dermed medlemmernes indflydelse og interesser.

Et medlemskab giver bl.a.:

- Viden om hvor og hvornår der er aktiviteter og events i byen, som I kan udnytte i egen markedsføring, til aktiviteter i forretningen, til nyhedsinformation til kunder m.m.
- Mulighed for synlighed gennem foreningens kuponhæfter, aviser og mediepartners øvrige udgivelser - med gode annoncetilbud.
- Information af praktisk karakter, som har relevans for jeres forretning og kunder.
- Vores event-, markedsførings- og aktivitetsplan, som giver et overblik og beskriver mange af årets aktiviteter og events, foreningens markedsføring og egne markedsføringsmuligheder ifm. aktiviteterne.
- Digitale "nyhedsbreve" med aktuelle informationer, nyheder, særlige medlemstilbud, m.m.
- Online synlighed gennem City's hjemmeside med optagelse på medlemslisten og link til egen hjemmeside.
- Online synlighed gennem City's Facebookside med mulighed for eksponering af nyheder, aktiviteter m.m.
- Mulighed for Fordelskort til alle ansatte.
- Mulighed for at byde ind med fordel/fordele til Fordelskortet.
- Gode annoncerabatter.
- I løbet af året afvikles et antal medlemsarrangementer, hvor medlemmer eller foreningen inviterer til arrangementer, faglige indspark, oplevelser, aktiviteter el.lign.

- Som medlem kan I tilsluttes Esbjerg City Gavekort helt gratis og få del i den store millionomsætning. Byens kunder kan købe det fysiske gavekort flere steder i byen og via vores hjemmeside, og det kan benyttes mange steder i byen - i forretninger, caféer, restauranter, kulturinstitutioner m.m.
- Som medlem kan I deltage på vores årlige generalforsamling og få indblik, indsigt og overblik over foreningens arbejde.
- Som medlem bliver I en del af et lokalt og stærkt netværk.



Når Cityforeningens medlemmer i fællesskab taler med én stemme bliver der lyttet. Som medlem er I derfor i høj grad med til at styrke både dine egne og medlemskollegers vilkår i Esbjerg City.

BROEN Shopping/Esbjerg City gavekort

Med et BROEN Shopping/Esbjerg City Gavekort har du en populær gave, der vækker glæde hos alle. Gavekortet kan indløses over flere omgange - så modtageren har rig mulighed for at finde den helt rette gave.

Kortet leveres i GAVEÆSKE
- samt en liste over, hvor kortet kan bruges.

Vi udsteder årligt for 10.000.000,- i gavekort
Esbjerg City har hele administrationen.

Gavekortet udstedes hos:
Føtex, Smedegade
Just Ask, Torvegade 31
Esbjerg City, Torvet 16 1. sal
Løvsbjerg, Schaubparken 24
Profil Optik, Kongensgade 50
Skoringen, Broen Shopping
Zeiss Vision Center, Broen Shopping

Det er vigtigt, at vi støtter hinanden



Fordelskort til medarbejderne i Esbjerg City

VI STÅR SAMMEN i Esbjerg City, også om at give hinanden gode tilbud. Fordelskortet til medarbejdere i medlemsbutikker er en stor succes. Ikke færre end 2.300 har kortet, der giver adgang til mange fordele, faste tilbud og fladere priser, når der handles hos andre medlemmer af Esbjerg City.

Har du også et godt tilbud, som andre ansatte kan benytte sig af hos dig? Send en mail på info@esbjergcity.dk og fortæl, hvad du gerne vil have med på fordelskortet.

Kortet er personligt, og der skal skrives navn på bagsiden. Nogle steder må du forvente, at legitimation skal vises sammen med fordelskortet, så tilliden ikke misbruges.

Fordelskortet afleveres, når ansættelsen ophører. Ved udmeldelse skal alle kortene afleveres til Esbjerg City. De faste fordele kan du se på www.esbjergcity.dk.

SHOPPING
BROEN

esbjerg city

Den bedste gaveidé året rundt er et fælles gavekort til de mange spændende butikker i BROEN Shopping og Esbjerg City

EARLY • MID • LATE

SUMMERCITY

ESBJERG 2024

BEGIV DIG UD I EN BY

- hvor alt er muligt bortset fra at kede sig. Shopping & masser af gratis sommeroplevelser for hele familien i hjertet af Esbjerg

For fjerde år i træk laver vi Summer City Esbjerg fra uge 26 - 33.

En satsning, der skal få byens gæster og egne borgere til at blive længere i midtbyen og bruge midtbyen som det naturlige samlingssted. Det er en kombination af faste fysiske aktiviteter, musik, gadeteater, minigolf, cirkus, sandkassemiljø, sportsaktiviteter, oaser, events, X og O-spil og meget mere. Hold dig orienteret om Summer City Esbjerg på esbjergcity.dk/Summerville eller scan QR-koden og se hele programmet. Det er i år en light udgave.



<https://online.fliphtml5.com/pywsa/lyaz/>



Omkring 50 årlige EVENTS



3 årlige Late Nights



Motorcykeltræf



Dansens Dag



Blå mandage



Esbjerg Veteranløb



Kræmmermarked



Esbjerg Festuge



Sommerbio på Torvet



Color Fun



Esbjerg Summer City



Esbjerg Pride



Koncerter



Blomsterevent



Rosé Festival

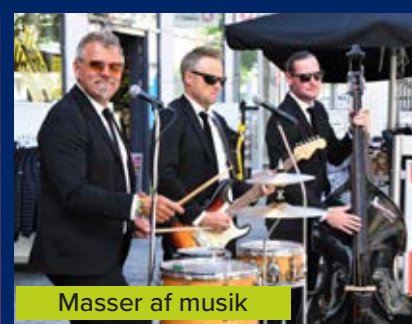

Masser af musik



European Etreet market



Foreningernes Dag



Fantasyfestival



Energisens Folkemøde



Efterårsferie

OPLEV Julens magi

I ESBJERG CITY

Her er blot nogle af de spændende begivenheder, som
Esbjerg City står bag i november/december måned:

Online julebrochure med alle juleaktiviteter i Esbjerg City
Julebelysningen • Lystænding • Julemanden
Juletræstænding • Julekonkurrencer • Luciaoptog
Juleparade • Masser af juleaktiviteter og musik
Citynisserne • Esbjerg City Christmas Friends

Derudover
samarbejder vi om

Julehyttebyen og
Skøjtebanen



Glæd et barn

Giv en hjertegave fra Ønsketræet.
Se mere på www.esbjergcity.dk



200 specialforretninger • caféer • restauranter • shoppingcentre • varehuse



Torvet 16, 1. sal • 6700 Esbjerg
Telefon 7513 6500
info@esbjergcity.dk • www.esbjergcity.dk





1. Bevarelse og udvikling af Ribe Turist og handelsliv.

2. Oplysninger om ansøger

- Ribe handelsstandsforening (RHF):
- Kontaktoplysninger

Formand Keld Bern Vestergaard

Saltgade 11

6760 Ribe.

Tlf. 24270121

Mail: Mr@inforibe.dk

3. Beskrivelse af forslag

Ribe Handelsstandsforening ønsker at søge om et fast årligt tilskud til fortsat drift af foreningens nuværende aktivitetsniveau. Tilskuddet skal sikre en videreudvikling- og bevaring af de aktiviteter og events, som i stigende grad tiltrækker et større opland af handlende til byen, og som ikke mindst giver byens mange turister en unik oplevelse, når de besøger Ribe.

Vi oplever et stort pres på detailhandelen i midtbyen, og vi står over for flere butikslukninger end vi tidligere har oplevet. Hvis vi skal bevare en aktiv handelsstandsforening, og en levende bymidte i årene der kommer, og derved sikre et stabilt grundlag for butiksdrift, så er det afgørende, at vi har en økonomi i balance. Tilskuddet vil sikre grundlaget for byens handel og turisme, samt de mange kulturelle arrangementer og events, der hvert år afholdes. Ribe er unik inden for detailhandel i forhold til byens størrelse, Ribe handels vision er for nuværende og i fremtiden at sikre at Ribe fortsat kan være en aktiv og attraktiv by i Esbjerg Kommune, både hvad angår handel, turisme og bosætning.

Ribe har modtaget flere fornemme priser som vi fortsat gerne vil leve op til, og et fast årligt tilskud vil være afgørende for at sikre den fortsatte branding af Ribe langt ud over kommunens og Danmarks grænser.

Ribe Handelsstandsforening markedsfører sig bredt, vi tiltrækker hele året handlende fra Tønder i syd, og fra hele området over mod trekantområdet. I højsæsonen er der et stort antal besøgende fra hele den jyske vestkyst, anslået besøges Ribe hvert år af mere end 1 million gæster, som primært besøger byen i højsæson.

Ribe Handelsstandsforening har tidligere i samarbejde med Esbjerg og Bramming handelsstandsforeninger søgt om Kr. 950.000 pr. år til Ribe Handelsstandsforening. I Budget 2023 – 2026 fik Ribe Handelsstandsforening et årligt tilskud på 300.000 kr. i årene 2023 og 2024

4. Økonomi – beløb der søges om

Vi ønsker et fast årligt tilskud på Kr. 600.000 i årene fremover, som kan give det bæredygtig økonomiske grundlag til at udvikle og modstå presset for butiksdød, så vi stadig kan opretholde en levende handelsby.



Det skal nævnes at Ribe Handelsstandsforenings medlemmer og aktiviteter årligt bidrager med omkring Kr. 960.000 i form af indbetalte kontingenter og forskellige salgs tiltag.

Vedlagt bilag med budget for Ribe Handelsstandsforening

Beløb i 1.000 kr. inkl. moms	2025	2026	2027	2028
Udgift i alt	600,0	600,0	600,0	600,0
Engangsudgift (Anlæg)	0,0	0,0	0,0	0,0
Årlig udgift (Drift)	600,0	600,0	600,0	600,0

5. Budget og Finansiering

- Projektets samlet økonomi
Der er udgifter for 1.658.000kr om året i budgetårene, og ca. 1058.000 kr. i indtægter de næste 4 år. uden kommunal støtte.
- Er der en egenfinansiering fra ansøgeren?
Der kommer ca. 962.000 ind fra medlemmer, torvedage, vinfestival og bygavekort
- Er der søgt/tilsagn om tilskud fra andre, fonde, puljer, legater mm.?
Ja fra Esper Andersen fonden, de modtagne midler er dog betinget af at de bruges udelukkende på uddannelsesmæssige formål, og må derfor ikke bruges til drift.

6. Forvaltningens bemærkninger

Ribe Handelsstandsforening

Årsrapport 2022/23 og budget 2023/24 + 2024/25

Budget 2024/25

Indtægter

Medlemskontingent	800.000
Aktivitetsbidrag	
Tilskud Esbjerg Kommune	600.000
Tilskud Esbjerg Kommune periodiseret primo	
Tilskud Esbjerg Kommune periodiseret ultimo	
Esper Andersen og hustru matilde Fond	200000
Andre indtægter (Esb. Eventsekretariat 47.750)	0
I alt	1.600.000

Byggekort

Administration	-30.000
Restsaldi byggekort	115.000
Terminalafgift	13.400
Udbetaling af nulstillede gavekort	-10.000
Oplevelsesgavekort	
Omslag til gavekort	-30.000
I alt	58.400

DÆKNINGSBIDRAG

1.658.400

Markedsføring

Årsaftale Jysk Fynske Medier	-300.000
Ribe Brochure	
Fælles markedsføring	-25.000
Årets navn	-1.000
Sponsorater	-60.000
Skilte indfaldsveje	-32.000
Hjemmeside	-5.000
I alt	-423.000

Aktiviteter

Diverse (tilskud til nye og etablerede events)	-10.000
Markedsdage/torvemarked	38.000
Tulipanfest	
Sommerudsalg	
EM 2020 (21) - udgifter	
EM 2020 (21) - indtægter	
Sommeraktiviteter / Vikingemarked / Dyreskue	-11.000
Vægtterrundgang	-15.000
Ribe By Night	-100.000
Påske	
Foredrag / Underholdning	
Sommer i Ribe / Musik i byen - udgifter	-50.000
Efterårsaktiviteter	-30.000
Opsyn	-52.000
Sommer i Ribe / Musik i byen - indtægter	
Vinfestival	120.000
I alt	-110.000

Administrationsomkostninger

Gebyrer	-16.000
Renteudgifter	
Renter, Skat	
Renter, kreditorer	
Mødeudgifter	-35.000
Kontorartikler	-3.000
Gaver og blomster	-3.000
Revisorhonorarer	-21.000
Advokat	
EDB-udgifter	-18.000
Kontingenter	-2.000
Administration	
Eventkoordinator	-225.000
Diverse udgifter / småanskaffelser	-3.500
Forsikring	-6.000
Husleje	-45.000
Diverse	-16.000
Udvikling / strategi	-200.000
Lønninger	-45.000
ATP-bidrag	
Pension	
AER	
I alt	-638.500

Jul i Ribe

Esbjerg kommune bidrag til juleaktiviteter	159.000
Bidrag, Jul i Ribe	
Aktivitet (Løb i december)	-30000
Omkostninger i forbindelse med juleaktiviteter	
Hærværk juletræer	
Koncert	25000
Aktiviteter Jul i Ribe	-200.000
Annoncering Jul i Ribe	-65.000
Honorar pedel Jul i Ribe	
I alt	-111.000

Julebelysning

Julebelysning	-300.000
Træer	-40.000
Julehytter	-36000
I alt	-376.000

KAPACITETSOMKOSTNINGER -1.658.500

DRIFTSRESULTAT -100

RESULTAT -100



1. Ansøgning om tilskud til HHI Bramming

2. Oplysninger om ansøger

- HHI Bramming
- Formand Dennis Nielsen tlf.: 76560556

3. Beskrivelse af forslag

Bramming er en by i en spændende udvikling på rigtig mange fronter.

På boligfronten bliver der udviklet flere større boligområder forskellige steder i byen, som vi håber, kan tiltrække flere familier, og dermed kunne understøtte handelslivet i Bramming endnu mere.

Der arbejdes også på at udvikle et stort centralt område i Bramming midtby til boliger - den såkaldte Planteskolegrund.

På erhvervsfronten er der også sket en positiv udvikling af forretninger og virksomheder de seneste år med blandt andet nye detailbutikker som Jysk, T-Hansen, REMA 1000 og Vinspecialisten.

I 2025 vil XL-BYG også udvide med en helt ny håndværkerbutik, og flere lejemål i gågaden er desuden også blevet lejet ud til nye butikker inden for det sidste halve år.

Opgaverne i Bramming HHI

I takt med udviklingen i hele Bramming, har HHI de seneste år iværksat en lokal branding kampagne, som skal være med til at underbygge alt det, som vi i forvejen er rigtig gode til, men som vi måske ikke har været gode nok til at få kommunikeret. Brandingkampagnen har haft forskellige fokusområder, blandt andet havde første kampagne et fokus på hverdagen i Bramming, hvor let det er at komme til og fra byen, og Bramming rummer alt det, som man skal bruge, uanset hvor man er henne i livet.

Den kommende kampagne kommer til at have fokus på erhvervslivet, hvad Bramming kan tilbyde i forhold til arbejdspladser, for at gøre Bramming attraktiv at flytte til, så det samtidig spiller de store virksomheder i byen gode, i forhold til rekrutteringssituationer. For erhvervslivet i Bramming er nemlig gode til rigtig mange ting, men en grundlæggende opfattelse er, at virksomhederne er rigtig gode til at bakke op om hinanden, og så har vi også en rigtig god evne til at gå lidt længere for vores kunder, som gør, at vores kunder kommer igen og igen.

Brandingprojektet er en meget tung økonomisk post, men vi ved, at det skaber meget stor værdi for både HHI, vores medlemmer og for Bramming som helhed.

Som handelsstandsforening står Bramming HHI også for at arrangere aktiviteter som skal fremme handelen og aktiviteten i byen, og de seneste år har vi haft meget stor succes med at afholde en stor gadefest i centrum af byen, som år efter år udvikler sig. Gadefesten er en meget stor post i budgettet, og for at kunne løfte sådan et arrangement op på et niveau, hvor det henvender sig til flest muligt, har vi de sidste år brugt 100.000 kr. årligt på dette arrangement isoleret. Udover det kommer der flere arrangementer i løbet af året, som naturligt også kræver en del midler at få ført ud i livet.

For at kunne udvikle vores forening endnu mere og sørge for, at der i fremtiden sker flere aktiviteter for medlemmerne og de handlende i byen, søger vi 300.000 kr. årligt, fremover.



4. Økonomi – beløb der søges om

<i>Beløb i 1.000 kr. inkl. moms</i>	2025	2026	2027	2028
Udgift i alt	300,0	300,0	300,0	300,0
<i>Engangsudgift (Anlæg)</i>	<i>0,0</i>	<i>0,0</i>	<i>0,0</i>	<i>0,0</i>
<i>Årlig udgift (Drift)</i>	<i>300,0</i>	<i>300,0</i>	<i>300,0</i>	<i>300,0</i>

5. Budget og Finansiering

I 2023 havde HHI Bramming indtægter fra kontingenter på 396.000 kr. samt indtægter fra sponsorater til branding kampagnen på 65.000 kr.

6. Forvaltningens bemærkninger

I Budget 2023 – 2026 blev der afsat 200.000 kr. årligt i tilskud til HHI Bramming i 2023 og 2024.



1. Overskrift

Fulton Energi – et fokus på samarbejde om praktikforløb og kompetenceudvikling for unge fortrinsvis fra 8. klasse til 25 år

2. Oplysninger om ansøger

Fulton Fonden

Anders Sørensens Vej 13

7884 Fur

Tlf.nr. 22964484

Mail: kontor@fulton.dk

3. Beskrivelse af forslag

Baggrund:

Esbjerg kommune har siden 2017 samarbejdet med Fulton Fonden om tilbud og indsatser målrettet udsatte unge i alderen 8.klasse til ca. 25 år. Projektet har navnet "Esbjerg Matroserne" og omfatter årligt 8 pladser, som er fordelt mellem forvaltningerne Borger & Arbejdsmarked og Børn & Kultur

Fulton Fonden udvider nu med skibet Fulton Energi. Projektet har fokus på læring i et maritimt arbejdsfællesskab med sidemandsoplæring.

Esbjerg Kommune indgår en 4-årig aftale med projektet, som omfatter 12 helårspladser.

Projekt og målgruppe:

Målet for projektet er at øge den enkelte unges trivsel og tro på egne evner og at udvikle sociale, personlige og faglige kompetencer ved en mere praksisanlagt eksponering for uddannelses- og jobvejen indenfor den maritime branche.

Derudover arbejdes der på at skabe fritidsjob, praktikpladser og evt. lærepladser i de virksomheder på havnen, som projektet har samarbejdsaftaler med.

Målgruppen er unge i alderen 8. klasse til ca. 25 år, der har udfordringer med bl.a. skolevægring, emotionelle eller sociale forhold, ensomhed eller manglende struktur og motivation, og som det ordinære skole- og uddannelsessystem og arbejdsmarked derfor har svært ved at motiverer og/eller fastholde.

Projektet bygger på at den unge er hjemmeboende, og at den unge er på Fulton Energi i en arbejdsdag fra kl. 8 – kl. 15

Vejledning:

Esbjerg Kommune giver hvert år i forbindelse med budgetlægningen eksterne interessenter mulighed for at stille forslag til budgettet. Forslaget skal fremsendes i følgende skabelon i Word format.

Kommunen gør opmærksom på at forslaget offentliggøres ifm. budgetlægningen

EK forbeholder sig ret til at foretage redaktionelle ændringer i ansøgerens ansøgning.



Tidligere ansøgning:

Til budget 2024-27 blev et tilsvarende forslag fremsat.

4. Økonomi – beløb der søges om

Beløb i 1.000 kr. inkl. moms	2025	2026	2027	2028
Udgift i alt	1400	1400	1400	1400
Drift af 12 pladser på Fulton Energi	1400	1400	1400	1400

Beløbet reguleres en gang årligt d.1. januar med virkning fra 1. januar 2026

5. Budget og Finansiering

Fulton Energi har opnået ekstern finansiering af køb og ombygning af skibet, der danner rammen om tilbuddet. Det er således en del af den løbende drift, der betales af Esbjerg Kommune

Den løbende drift beløber sig årligt til 3.300.000 kr., hvoraf Esbjerg Kommune bidrager med 1.400.000 kr. årligt. Den resterende del af driftsudgiften i projektperioden forventes finansieret via partnerskabsaftaler med virksomheder i Esbjerg, som bidrager med 500.000 kr. årligt samt af Fulton Fonden, der bidrager med 1.400.000 kr. årligt (2025-priser).

Esbjerg Kommune og Fulton Fonden drøfter et fælles samarbejde om fondsmidler til dækning af Esbjerg Kommunes andel af driften.

Esbjerg Kommune kan sælge pladser på Fulton Energi til andre kommuner

6. Forvaltningens bemærkninger

Ved økonomiudvalgsmødet d. 24/6-24 blev sagen "Tilbud fra Fulton Energi om tilbud til unge under 25 år" behandlet. Følgende beslutning blev truffet:

"Besluttet at Esbjerg Kommune tilkendegiver overfor Fulton Energi, at vi er klar til at indgå en 4-årig aftale fra den 1. januar 2025. Det forventes at der fortsat arbejdes på yderligere eksterne bidrag til at nedbringe driftsomkostningerne for Esbjerg Kommune. Kontraktvilkår aftales inden budgetlægningen, hvor de økonomiske konsekvenser indarbejdes. Det forudsættes, at der gennemføres en evaluering indenfor den 4-årige periode. Målgruppen for tilbuddet drøftes med Esbjerg Kommune."

Vejledning:

Esbjerg Kommune giver hvert år i forbindelse med budgetlægningen eksterne interessenter mulighed for at stille forslag til budgettet. Forslaget skal fremsendes i følgende skabelon i Word format.

Kommunen gør opmærksom på at forslaget offentliggøres ifm. budgetlægningen

EK forbeholder sig ret til at foretage redaktionelle ændringer i ansøgerens ansøgning.

Udkast til aftale med Fulton Energi

Undertegnede
Esbjerg Kommune
Børn & Kultur
Torvegade 74
6700 Esbjerg

og

Medundertegnede
Fultonfonden
CVR: 34682445
Huginsvej 17
7800 Skive

Har indgået aftale om "Fulton Energi", som er praktikpladser på skibsprojektet Fulton Energi med fokus på samarbejde om praktikforløb og kompetenceudvikling for unge fra 8. klasse til ca. 25 år.

Aftalens parter **Esbjerg Kommune**

Børn & Kultur, Torvegade 74, 6700 Esbjerg
Kontaktperson: Skolechef Morten Mærsk Schmidt, tlf.nr 26151533

og

Fultonfonden, Huginsvej 17, 7800 Skive
Kontaktperson: Direktør Jacob Jensen, tlf.nr 22964494

Aftalens baggrund og formål:

Esbjerg Kommune har siden 2017 samarbejdet med Fulton Fonden om Esbjerg Matroserne, som er tilbud og indsatser målrettet unge. Samarbejdet er struktureret omkring en fastkøbsmodel hvor Esbjerg Kommune køber et fast antal pladser. I 2021 blev samarbejdet udvidet fra 4 til 8 pladser.

Fulton Energi er en udvidelse af det eksisterende samarbejde. Projektet har fokus på læring i et maritimt arbejdsfællesskab med sidemandsoplæring. Projektet omfatter 12 helårspladser.

Målet for projektet er at øge den enkelte unges trivsel og tro på egne evner og at udvikle sociale, personlige og faglige kompetencer ved en mere praksisanlagt eksponering for uddannelses- og jobvejen indenfor den maritime branche.

Derudover arbejdes der på at skabe fritidsjob, praktikpladser og evt. lærepladser i de virksomheder på havnen som projektet har samarbejdsaftaler med.

Personale tilknyttet Fulton Energi

Fulton skal sikre, at personalet tilknyttet Fulton Energi har ren børneattest og ikke har anmærkninger på deres straffeattest, der strider imod varetagelse af jobbet.

Aktivitetsplan

Arbejdsdagen på Fulton Energi er hverdage fra kl. 8-15. De unge indgår i dagligdagen sammen med de faste medarbejdere og hjælper med at løse meningsfulde og reelle opgaver ombord, som er til gavn for skibet, for de brugere der ellers kommer ombord, for miljøet mm. Samtidigt lærer de unge at mestre forskellige (hverdags)opgaver, som de kan få gavn af på den lange bane.

En gang om måneden er der en tur ud i naturen. De fleste gange med overnatning. De tre af gangene er turen på en uge (mandag til fredag), hvoraf den ene bliver et sommertogt på skonnerten Fulton.

Ferie og fridage følger skolernes, bortset fra sommertogtet på Fulton, som kommer til at ligge i sommerferien.

På skift kommer de unge komme ud i lokale virksomheder for at snuse til erhvervslivet.

Fultons hovedleverancer til samarbejdet

Fulton står for betaling af den unges transportudgifter mellem bopæl og skib samt sikre at der er nødvendig special påklædning til den unge, så funktionen som praktikant på Fulton Energi kan varetages.

Forløb

Før praktikforløbet: Esbjerg Kommune visiterer de unge til en praktikplads på Fulton Energi. En repræsentant for Fulton deltager i visitationen. Visitationsudvalget sikrer de nødvendige attester i forhold til samtykke mv.

Under praktikforløbet: Den unge arbejder med sine udviklingsmål (f.eks uddannelsesvalg). Den unge skal desuden have en god oplevelse ved deltagelse i praktikopholdet og vil skulle indgå i den daglige drift af skibet, herunder deltage i at give brugere af skibet et godt ophold. Deltagelse vil være tilpasset den enkelte unge uafhængigt af den unges alder og evner. Den daglige leder aftaler hjemmepåringer med den unge under dennes ophold. Den daglige leder kan afbryde opholdet ved at foretage en midlertidig eller permanent hjemsendelse af den unge under opholdet, hvis det vurderes nødvendigt med baggrund i den unges konkrete situation og/eller adfærd. Hjemsendelse skal som udgangspunkt ske i dialog med koordinator.

Efter praktikforløbet: Fulton udarbejder en udtalelse til den unge, som beskriver den unges ansvars- og arbejdsopgaver under opholdet. Hvis Esbjerg Kommune ønsker en uddybende redegørelse omkring opholdet, bistår Fulton med relevante oplysninger hertil.

Ansvar og forsikring

Fulton har tegnet den lovpligtige ansvars- og kaskoforsikring, som dækker skader som Fulton Energi er ansvarlig for.

Det anbefales at den unge herudover selv tegner en ulykkes- og ansvarsforsikring.

Kommunikation og samarbejde generelt

Dialogen til og fra Fulton Energi går gennem Esbjerg kommunes koordinator. Dog kan forældre til unge under 18 år kontaktes daglig leder af Fulton Energi

Løbende evaluering

Der afholdes 2 evalueringssamtaler om året, hvor alle væsentlige ønsker og erfaringer omkring ordningen udveksles. Forud for hver evalueringssamtale udarbejder Fulton Energi en statusrapport indeholdende data på elevoptag/afgang, gennemførelse, sygefravær, effekt af indsats mm.

Overdragelse af rettigheder og forpligtigelser

Medmindre anden særskilt skriftlig aftale med Esbjerg Kommune foreligger, kan rettigheder og forpligtigelser til denne aftale hverken helt eller delvis overdrages til tredjemand.

Esbjerg Kommune påtager sig ansvaret for finansiering af den kommunale andel af det samlede antal pladser men har mulighed for at sælge pladser til andre kommuner.

Økonomi

Fulton Energi har opnået ekstern finansiering af køb og ombygning af skibet der danner rammen om tilbuddet. Det er således den løbende drift der betales af Esbjerg Kommune. Den løbende drift beløber sig årligt til 3.300.000 kr. hvoraf Esbjerg Kommune bidrager med 1.400.000 kr. årligt. Den resterende del af driftsudgiften i projektperioden forventes finansieret via partnerskabsaftaler med virksomheder i Esbjerg, som bidrager med 500.000 kr. årligt samt af Fultonfonden, der bidrager med 1.400.000 kr. årligt (2025-priser).

Beløbet reguleres en gang årligt d.1. januar med virkning fra 1. januar 2026 efter nettoprisindekset pr. 1.oktober året før, dog maksimalt med 3% per. regulering. Hvis Danmarks statistik ophører med at beregne nettoprisindekset, skal reguleringen fremover ske på grundlag af et andet indeks, der afspejler prisudviklingen. Beløbet udbetales kvartalsvis forud med et beløb på 350.000 kr. første gang d. 1. januar 2025, og efterfølgende d. 1.april 2025 osv. Esbjerg Kommune og Fulton Fonden drøfter et fælles samarbejde om fondsmidler til driften. Esbjerg Kommune kan sælge pladser på Fulton Energi til andre kommuner.

Twister

Eventuelle tvister om denne aftales forståelse eller om ydelser der skal leveres efter denne aftale skal forsøges løst i mindelighed, men er det ikke muligt indbringes en tvist for den almindelig domstol.

Ikrafttrædelse og opsigelse

Aftalen er midlertidig og indgået bindende for en 4-årig periode. Aftalen træder i kraft d.1. januar 2025 og udløber d. 31. december 2028.

Senest d. 1. juli 2028 evalueres og forhandles en evt. ny aftale om et fremtidigt samarbejde med virkning fra d.1. januar 2029.

Baggrunden for opsigelsesvarslets længde er Fultons mulighed for at disponerer i forhold til rettidig ansættelse og afskedigelse af medarbejdere.

Aftaleeksemplarer og underskrift

Nærværende aftale er udfærdiget i to eksemplarer – ét til hver part.

For Esbjerg Kommune
Sted og dato

For Fulton Fonden
Sted og dato

Morten Mærsk Schmidt
Skolechef
Børn & Kultur

Jacob Jensen
Direktør
Fulton Fonden

Tilbud fra Fulton Energi om tilbud til unge under 25 år

Sagsid: 24/9853

Initialer: cofa

Åben Sag

Resumé

Fulton Energi har henvendt sig til kommunerne Billund, Tønder, Varde, Vejen og Esbjerg med tilbuddet om at købe pladser på et nyt tilbud til unge, der har brug for en hjælpende hånd til at komme på ret kurs i livet. Tilbuddet er til unge fra 8. klasse til ca. 25 år. Der er i alt 12 pladser i projektet. For at realisere projektet er det nødvendigt, at der ligger et bindende kommunalt tilsagn om at købe de 12 pladser i perioden 2025-2028.

Med denne sag indstilles tilbuddet om køb af pladser til Økonomiudvalgets behandling.

Sagsfremstilling

Esbjerg kommune har i siden 2017 samarbejdet med Fulton Fonden om tilbud og indsatser målrettet unge. Samarbejdet er struktureret omkring en fastkøbsmodel, hvor Esbjerg kommune køber et fast antal pladser.

I 2021 blev samarbejdet udvidet fra oprindeligt 4 til 8 pladser og med budgetaftale 2024-2027 blev det besluttet af fastholde samarbejdet for den kommende budgetperiode, med en bevilling til på ca. 2,5 mio. kr. årligt i budgetperioden.

I dag er der en aftale imellem forvaltningerne om, at Jobcentret kan visitere til 2 af de 8 pladser, imens skoleområdet kan visitere til de resterende 6 pladser.

Forvaltningen vurderer, at tilbuddet ved Fulton i dag understøtter en række unge, som det ordinære skolesystem kan have svært ved ellers at motivere. Rammerne, der er anlagt omkring arbejdsfællesskaber og praktisk læring, tiltaler dele af ungegruppen, som f.eks. kan have svært ved at finde sig til rette i mere traditionelle skolerammer.

Der er ikke direkte sammenlignelige tilbud i Jobcentret i dag, men jobcentret rummer i dag målgruppen i både Vindmøllen og Uddannelseshuset, hvor der arbejdes med vejen mod job og uddannelse.

Forvaltningen vurderer, at den nye kvalitetsaftale på skoleområdet, der indfører juniormesterlærer og mere praktik vil medføre at der i fremtiden vil komme bedre tilbud i skolesystemet til de unge, der muligvis også vil være i målgruppen for et tilbud ved Fulton.

Henvendelse om udvidelse af samarbejdet

Fulton Fonden har henvendt sig til kommunerne Billund, Tønder, Varde, Vejen og Esbjerg med mulighed for at købe pladser på et nyt tilbud til unge, der har brug for en hjælpende hånd til at komme på ret kurs i livet. Tilbuddet hedder Fulton Energi og er til unge fra 8. klasse til ca. 25 år. Der er i alt 12 pladser på projektet.

Projektet bygger på, at den unge bor hjemme. Skibet sejler ud og hjem hver dag og de unge har en arbejdsdag fra kl. 8 til kl. 15. De unge bliver i projektet beskæftiget med praktiske opgaver om bord i samarbejde med de andre unge. Derudover kan indgå praktik hos havnens virksomheder.

Målgruppen er unge, der har udfordringer med blandt andet skolevægring, personlige, emotionelle eller sociale forhold, ensomhed eller manglende struktur og motivation. Anbragte unge kan ikke deltage i projektet.

Målene for projektet er blandt andet, at øge den unges trivsel og tro på egne evner og at udvikle sociale, personlige og faglige kompetencer, ved en mere praksisanlagt eksponering for uddannelses- og jobvejen indenfor den maritime branche.

Fulton Energi vil derudover arbejde for at skabe fritidsjob, praktikpladser og eventuelt lærepladser i de virksomheder på havnen, som projektet har samarbejdsaftaler med.

Fulton Fonden foreslår, at Esbjerg Kommune skal stå for at indgå aftale om projektet og derefter kan formidle pladser til de øvrige kommuner der måtte ønske at deltage i projektet. Esbjerg kommune vil da have forpligtelse til køb af de 12 pladser og den endelige kassepåvirkning for Esbjerg kommune, vil da afhænge af hvor mange pladser de øvrige kommuner ønsker at aftage.

For at realisere projektet er det nødvendigt, at Fulton Fonden modtager et bindende tilsagn fra Esbjerg kommune om køb af de 12 pladser for perioden 2025 til og med 2028.

Vision 2025

Indsatsen understøtter et fokus på kvalificeret arbejdskraft til alle

Lovgrundlag, planer mv.

Folkeskoleloven i forhold til unge, der visiteres af Skole

Lov om en aktiv beskæftigelsesindsats i forhold til unge, der visiteres af jobcentret

Økonomi

Fulton Energi meddeler, at man har opnået ekstern finansiering til køb og ombygning af skibet der danner rammer om tilbuddet og til den videre udvikling af tilbuddet. Det er således den løbende drift, der skal betales af kommunerne via en fastkøbsaftale omfattende pladserne i tilbuddet. Den samlede pris for de 12 pladser er 3,3 mio. kr. årligt.

I projektperiodens første 4 år, afholdes årligt 0,5 mio. kr. af udgiften via partnerskabsaftaler med virksomheder i Esbjerg og 1,4 mio. kr. fra Fulton Fonden. Kommunerne skal samlet set bidrage med de resterende 1,4 mio. kr. årligt i de fire første år, svarende til 116.700 kr. pr helårsplads. Efter 4 år vil den samlede driftsudgift på i alt 3,3 mio. kr. overgå til kommunerne.

Den forventede nettokassepåvirkningen for Esbjerg kommune ved indgåelse af samarbejdsaftalen, vil afhænge af hvor mange af de 12 pladser der aftages af de øvrige kommuner der er budt med i samarbejdet.

Esbjerg kommune er for nuværende bekendt med, at Billund og Vejen kommune ikke er interesserede i at aftage pladser og at Tønder kommune ønsker at forpligte sig på én plads. Det har på tidspunktet for udarbejdelse af denne sag ikke været muligt at få en tilbagemelding fra Varde Kommune.

Kompetencer

Økonomiudvalget

Vurdering herunder alternativer

Forvaltningen vurderer, at det reelle fremtidige behov for yderligere pladser i samarbejdet med Fulton, kan være svært at vurdere. Der skal en del unge til for at fylde pladserne fuld ud og derfor kan der være en risiko for, at pladserne bliver svære at fylde op.

Det skal blandt andet ses i lyset af, at der med juniormesterlæreordningen i de kommende år, vil komme andre muligheder for nogle af de elever, der ellers kunne være i målgruppen til Fulton projektet.

Herudover, så vurderer Jobcentret, at der de seneste år er udviklet – og fortsat udvikles - en vifte af omkostningseffektive og målrettede indsatser, der kan tilbyde unge en direkte job-

Økonomiudvalget
17-06-2024

eller uddannelsesrettet indsats. Herunder kan der tilrettelægges individuelt tilpassede forløb ved Uddannelseshuset og Vindmøllen.

Indstilling

Direktør for Borger & Arbejdsmarked og direktør for Børn & Kultur indstiller, at Økonomiudvalget beslutter hvorvidt der skal oversendes et eksternt budgetforslag til budget 2025-2028 med henblik på at anvise finansiering til indgåelse af aftalen om køb af de 12 pladser.

Beslutning Økonomiudvalget den 10-06-2024

Udsat til næste møde.

Afbud:
Diana Mose Olsen (SF)

Afbud:
Diana Mose Olsen

Forvaltning oplyser

Efter sagens udarbejdelse har Esbjerg modtaget svar fra Varde kommune. Varde kommune ønsker ikke at indgå en fast aftale om aftag af pladser i projektet.

Beslutning Økonomiudvalget den 17-06-2024

Besluttet at Esbjerg Kommune tilkendegiver overfor Fulton Energi, at vi er klar til at indgå en 4-årig aftale fra den 1. januar 2025.

Det forventes at der fortsat arbejdes på yderligere eksterne bidrag til at nedbringe driftsomkostningerne for Esbjerg Kommune.

Kontraktvilkår aftales inden budgetlægningen, hvor de økonomiske konsekvenser indarbejdes.

Det forudsættes, at der gennemføres en evaluering indenfor den 4-årige periode.

Målgruppen for tilbuddet drøftes med Esbjerg Kommune.

Afbud:
Jørgen Ahlquist (A)

Afbud:
Jørgen Ahlquist

Bilag



Bestyrelsesformand Fulton Fonden
Bendt Bendtsen

Torvegade 74, 6700 Esbjerg

Dato

18. juni 2024

Tilkendegivelse fra Esbjerg Kommune vedr. Fulton Energi

Kære Bendt Bendtsen

Jeg er glad for at kunne orientere dig om at et enigt Økonomiudvalg i går har givet opbakning til, at vi kan indgå en 4. årig aftale med Fulton Energi med start fra 1. januar 2025.

Esbjerg kommune påtager sig dermed ansvaret for finansieringen af den kommunale andel af det samlede antal pladser på Fulton de næste 4 år. Esbjerg kommune vil dog gå i dialog med de omkringliggende kommuner med henblik på at de måske på sigt kunne købe pladser på Fulton.

Økonomiudvalget er enige om, at der fortsat bør arbejdes på at rejse yderligere eksterne midler, så driftsomkostningerne måske ad denne vej kan begrænses for Esbjerg Kommune. Vi anerkender at Fulton Fonden allerede har rejst ekstern finansiering til skibet og til dele af driften, men vi tænker at et fælles samarbejde herom med fordel kunne drøftes yderligere.

Derudover er det vigtigt for Esbjerg Kommune at arbejdet på Fultons skibe evalueres inden udløbet af de kommende 4 års samarbejde således at vi har konkrete data at vurdere effekten af indsatsen på Fulton, inden vi skal tage stilling til samarbejdet efter de 4 første år.

Politisk var der opmærksomhed på beskrivelse af målgruppen i aftalen med Fulton Energi, så ingen i målgruppen ekskluderes på grund af familiemæssige omstændigheder.

Forvaltningen vil kontakte jer for videre drøftelse af den konkrete kontrakt om samarbejde videre frem.

Vi ser frem til det kommende samarbejde.

Venlig hilsen

Jesper Frost Rasmussen
Borgmester



1. Forøgelse af Ældrerådets budget

2. Ældrerådet i Esbjerg Kommune

Kontaktinformationer:

Gertrud Hansen, formand for Ældrerådet i Esbjerg Kommune
E-mail: gehan@esbjerg.dk / gertrud11@stofanet.dk
Tlf.: 21 69 62 89

3. Beskrivelse af forslag

Ældrerådet fremsender hermed ansøgning vedrørende Budget 2025-2028, hvor de ansøger om forøgelse af det nuværende budget. Ældrerådet blev pålagt en reduktion i forbindelse med Budget 2024-2027.

Ældrerådet har fremsendt et budgetforslag til kommunen på i alt 166.400 kr. – se bilag 2. Da rådets budget for 2025 er fastsat til 140.800 kr., søger Ældrerådet derfor 25.600 kr. årligt fra 2025 og frem.

Ældrerådet består af 13 demokratisk valgte medlemmer, hvis opgave blandt andet er at være bindeled mellem Byrådet, de politiske fagudvalg og kommunens ældre borgere, ligesom det er rådets opgave at rådgive i ældrepolitiske forhold.

En forudsætning for at løse denne opgave er, at de løbende er opdateret på ældrepolitiske forhold på landsplan herunder for eksempel ældrerreformens muligheder og konsekvenser, hvilket betyder, at de har behov for at deltage i konferencer og temadage.

Ældrerådet pointerer ligeledes, at 2025 også er et valgår for ældrerådet. Ældrerådsvalg afholdes hvert fjerde år kort før kommunalvalget. Et ældrerådsvalg betyder, at de har behov for at mødes med seniorerne rundt i kommunen med henblik på at informere om valget og ældrerådets arbejde, hvilket kræver en vis økonomi.

4. Økonomi

Ældrerådet ansøger om følgende beløb for budgetåret 2025 og frem.

Beløb i 1.000 kr. inkl. moms	2025	2026	2027	2028
Udgift i alt	25,6	25,6	25,6	25,6
Forøgelse af Ældrerådets tilskud med 30%	25,6	25,6	25,6	25,6

5. Budget og Finansiering

Det ansøgte beløb er ét fast årligt beløb.



6. Forvaltningens bemærkninger

I forbindelse med aftalen om Budget 2024-2027 blev det politisk vedtaget, at Ældrerådets budget blev reduceret med 60.000 kr. årligt.

I årene op til budgetlægningen så Ældrerådets budget og regnskab således ud – se tabellen herunder:

År	Budget i kr.	Regnskab i kr.	Resultat i kr.
2018	147.900	103.900	44.000
2019	179.300	158.400	20.900
2020	155.300	73.000	*82.300
2021	157.600	84.300	*73.300
2022	181.300	116.800	64.500
2023	186.600	159.900	26.700
2024	**135.500		

*Mindre-forbruget i både 2020 og 2021 er kunstigt lavt på grund af COVID-19 pandemien, hvor det over en længere periode ikke var muligt at samles til arrangementer, møder, etc.

** Differencen mellem 2023 og 2024 er ikke 60.000 kr., da beløbet i 2023 er prisfremskrevet til 2024 niveau og derefter er der fratrukket 60.000 kr. i besparelse, således tilskuddet er 135.500 kr. i 2024 niveau.

Det bør med hensyn til ældrerådvalg nævnes, at Esbjerg Kommune afholder de største udgiftsposter i forbindelse med ældrerådvalget. Langt den største udgiftspost er udsendelse af og frankering af stemmesedler til alle kommunens borgere over 60 år. Denne udgiftspost er ikke en udgift, som pålægges Ældrerådet.

Desuden betaler kommunen for oplysningsannoncer om ældrerådvalget i de lokale medier i perioden op til afholdelse af valget.

Yderligere kommunikation med kommunens seniorer er en opgave, som Ældrerådet varetager og afholder udgiften til. Dermed vælger rådet også selv niveauet hertil.



14.06.2024

Udvalget for sundhed og omsorg
Esbjerg kommune

Ansøgning vedrørende ældrerådets budget for 2025.

Ældrerådet fremsender hermed ansøgning vedrørende budget 2025, hvor vi ansøger om forøgelse af budgettet i forhold til 2024, hvor der blev besluttet en større reduktion svarende til ca. 30%.

Ældrerådet består af 13 demokratisk valgte medlemmer, hvis opgave bl.a. er at være bindeled mellem byrådet, de politiske udvalg og de ældre borgere, ligesom vores opgave er at rådgive i ældrepolitiske forhold.

En forudsætning herfor er, at vi løbende er opdateret på ældrepolitiske forhold på landsplan herunder ældre reformens muligheder og konsekvenser, hvilket betyder, at vi har behov for at deltage i konferencer og temadage.

I øvrigt er 2025 også valgår for ældrerådet, hvilket betyder, at vi har behov for at mødes med seniorerne rundt i kommunen med henblik på at informere om valget og ældrerådets arbejde, som jo også vil kræve en vis økonomi.

Med venlig hilsen

Gertrud Hansen
formand

Ældrerådets forslag til budget for 2025

	Indtægter	Udgifter
Forventet tilskud fra Esbjerg Kommune	166.400	
ÆR møder		2.000
Ældretræf Esbjerg, Ribe og Bramming		20.000
ÆR kørsel & transport		25.000
Kontingent til Danske Ældreråd		27.500
Kontingent Danske Seniorer		700
Kontingent Regionsældrerådet		1.200
Danske Ældreråds repræsentantskabsmøde		20.000
Kurser, konferencer og temadag		20.000
Andre Ældreråd/besøg/genbesøg		5.000
PR-hjemmeside		0
PR -annoncer /synliggørelse		20.000
Fortæring		12.500
Administration /repræsentation		<u>12.500</u>
I alt	166.400	166.400

Esbjerg, den 11.6.2024

Egon Nielsen, kasserer



1. Ansøgning om etablering af slæbested ved Ribe Kammersluse

2. Oplysninger om ansøger

- Lokalråd Ribe Midt
- Formand Willi Weber – wweber@stofanet.dk

3. Beskrivelse af forslag

Der er tidligere udarbejdet et projektoverslag for etablering af et offentlig tilgængeligt slæbested beliggende på Restaurant Kammerslusens matrikel.

Det er oplagt at etablere et slæbested netop nu af flere årsager:

- Vandstanden stiger voldsomt i disse år, og særligt broen over Ringvejen besværliggør sejlads for et stigende antal både. Tidligere var højvande primært i vintersæsonen, i dag opleves den høje vandstand fra efteråret og til det sene forår.
- Vi vil gerne have trafikken ud af Ribe indre by, og den gamle bykerne. Det vil derfor være en fordel at bådejere og sejlere får mulighed for at søsætte ved Kammerslusen, og på den måde undgå at skulle færdes gennem Ribes gamle gader og på slotsbanken.
- Sejlads på Ribe Vesterå skal tage hensyn til de nuværende forhold, frihøjden på ringvejsbroen, åens dybde m.m. I den forbindelse er det nødvendigt at sikre muligheder for at kunne søsætte og optage både ved begge "Havneanlæg"
- Fra ringvejsbroen og ud til vadehavet er der i dag ingen steder hvor der lovligt kan sættes- eller optages både. De både som ikke kan sejle under ringvejsbroen, har derfor ikke længere sejladsmuligheder på Ribe å, eller i vadehavet. Nærmeste tilgængelige slæbesteder er i Havneby på Rømø, og i Esbjerg.
- Ribe Kammersluse er af UNESCO udnævnt som "**Porten til Vadehavet**"

Det anbefales at dele projektet op i delprojekter, hvorfor ansøgningen kun går på etableringen af selve slæbestedet, samt adgangsforhold fra offentlig vej til slæbestedet. Michael Nørgaard, Kammerslusen Ejendomme ApS har tilbudt at være behjælpelig med etableringen af vendeplads, og andre praktiske forhold som er nødvendige for brugerne af slæbestedet.

Vedhæftet er **ideoplæg** fra Michael Nørgaard, Kammerslusen Ejendomme ApS

4. Økonomi – beløb der søges om

Oplysninger om økonomi fremgår i de vedlagte bilag fra Rambøll.

Projektering i 2022-pris: 465.000 kr.

Anlægsprojekt Vejanlæg i 2022-pris: 5.080.000 kr.

Anlægsprojekt Slæbested i 2022-pris: 750.000 kr.

Vejledning:

Esbjerg Kommune giver hvert år i forbindelse med budgetlægningen eksterne interessenter mulighed for at stille forslag til budgettet. Forslaget skal fremsendes i følgende skabelon i Word format.

Kommunen gør opmærksom på at forslaget offentliggøres ifm. budgetlægningen

EK forbeholder sig ret til at foretage redaktionelle ændringer i ansøgerens ansøgning.



<i>Beløb i 1.000 kr. inkl. moms</i>	2025	2026	2027	2028
Udgift i alt	6.295,0	0,0	0,0	0,0
<i>Projektering (Anlæg)</i>	<i>465,0</i>	<i>0,0</i>	<i>0,0</i>	<i>0,0</i>
<i>Anlægsprojekt, vejanlæg og slæbested</i>	<i>5.830,0</i>	<i>0,0</i>	<i>0,0</i>	<i>0,0</i>

5. Budget og Finansiering

Ikke yderligere.

6. Forvaltningens bemærkninger

Teknik og Miljø bemærker, at projektforslaget tidligere er undersøgt af Park & Mobilitet. Således foreligger et teknisk notat og et skitseforslag til adgangs- og parkeringsforhold. Igangsættes projektet skal disse spørgsmål og usikkerheder afklares for at kunne fortsætte planlægningen. Det skal afklares, hvorvidt slæbestedet og de tilhørende parkeringspladser skal drives af kommunen eller et privat selskab. Derudover skal det afklares, hvordan brugsretsaftaler skal udformes, eller om kommunen skal overtage de nødvendige arealer.

Adgangen til slæbestedet kræver brug af privat jord, hvilket kan forstyrre Sejlklubbens adgang til pontonbroerne. Tekniske udfordringer som eksisterende kabler og ledninger under åen samt brobegrænsninger kan påvirke placeringen og omkostningerne.

Økonomisk set ønskede både Ribe Digelag og Restaurant Kammerslusen i 2021 ikke at påtage sig udgifterne til anlæg, drift og vedligeholdelse.

Vejledning:

Esbjerg Kommune giver hvert år i forbindelse med budgetlægningen eksterne interessenter mulighed for at stille forslag til budgettet. Forslaget skal fremsendes i følgende skabelon i Word format.

Kommunen gør opmærksom på at forslaget offentliggøres ifm. budgetlægningen

EK forbeholder sig ret til at foretage redaktionelle ændringer i ansøgerens ansøgning.

Idéoplæg til etablering og forskønnelse af arealerne omkring restaurant og nyt slæbested ved Ribe Kammersluse.



Nyt slæbested

Adgangsvej til p-områder

Fælles legeplads og ophold

Ophold bådelaug

Slæbested



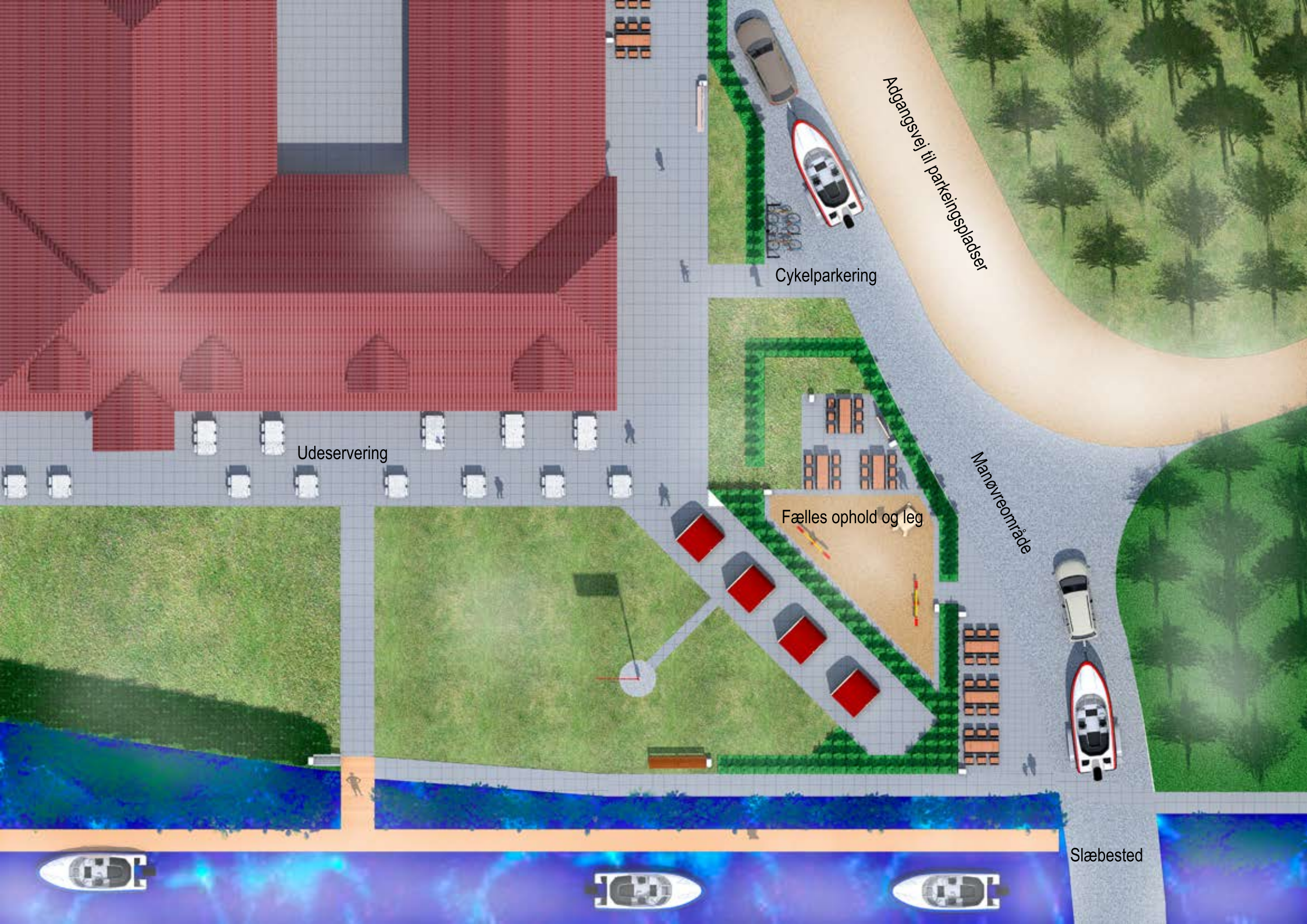

Udeservering

Cykelparkering

Adgangsvej til parkeringspladser

Fælles ophold og leg

Manøvreområde

Slæbested







 **NØRGAARD**
ANLÆG

- respekt for miljø & mennesker

Idéoplæg for arealer omkring restaurant og nyt slæbested ved Ribe Kammersluse
Ej målfast Januar 2023

Have - og Landskabsarkitektfirmaet AT ApS
Åvej 5 6771 Gredstedbro
2172 4462
arne@at-at.dk
www.at-at.dk



Til
Esbjerg Kommune

Dokumenttype
Teknisk notat

Dato
14 februar 2022

SLÆBESTED VED KAMMERSLUSEN FORUDSÆTNINGSNOTAT

SLÆBESTED VED KAMMERSLUSEN FORUDSÆTNINGSNOTAT

Revision **0**
Dato **14-02-2022**
Udarbejdet af **ABF/RILM/SDU**
Kontrolleret af **TJA**
Godkendt af **LRNI**
Beskrivelse **Forudsætningsnotat for slæbested ved Kammerslusen**

Rambøll
Bavnehøjvej 5
6700 Esbjerg

T +45 5161 1000
<https://dk.ramboll.com>

INDHOLD

1.	Indledning	2
2.	Adgangsvej	2
2.1	Hastighed	2
2.2	Dimensionsgivende køretøjer	2
2.3	Tværfiler	2
2.4	Skilte og afmærkning	3
2.5	Arealhvervelse	3
3.	Parkeringsforhold	5
3.1	Dimensioner	5
3.2	Placering af parkeringsplads	5
3.3	Antal parkeringspladser	5
4.	Slæbested	6
4.1	Længdesnit	6
5.	Ledninger	6
6.	Afvanding	6
7.	Anlægsoverslag	6

1. INDLEDNING

Nærværende tekniske notat beskriver forudsætningerne for det indtil videre udarbejdede skitseforslag af slæbestedet ved Kammerlusen samt dertilhørende parkeringsmuligheder.

Projektet belyses på baggrund af følgende materiale:

- Kortmateriale fra Kortforsyning
- Gældende danske vejregler

I notatet er flg. indeholdt:

- Adgangsvej
- Parkeringsforhold
- Slæbested
- Ledninger
- Afvanding
- Anlægsoverslag

Der gøres opmærksom på, at der for området ikke er udført en opmåling, hvorfor projektet er udarbejdet på baggrund af kortmateriale og højdekurver hentet fra Kortforsyningen samt at vanddybden i Ribe å er oplyst til kote – 0,8 iht. DVR90. af Esbjerg Kommune. På baggrund af det usikre grundlag må der forventes tilretninger/justeringer af det indtil videre udarbejdede, når vi overgår til detailfasen og modtager en opmåling for området.

2. ADGANGSVEJ

2.1 Hastighed

For Bjerrumvej gælder en hastighed på 80 km/t. Desuden skal det bemærkes, at Bjerrumvej er 4,5-5 meter bred. Bredden kan skabe u hensigtsmæssige konflikter mellem passerende køretøjer og særligt trailere, der ikke nødvendigvis kan passere hinanden uden at benytte rabatten.

2.2 Dimensionsgivende køretøjer

Det dimensionsgivende køretøj er en personbil med bådtrailer. For denne gælder følgende:

- Længde på 12-13 meter
- Køremåde B, 5 km/t

2.3 Tværprofiler

Der er på nuværende tidspunkt lagt op til en 3,5 m bred kørebane parallelt med eksisterende adgangsvej til Restaurant Kammerlusen. Denne kørebane skal benyttes til at bakke til slæbestedet for at undgå konflikter mellem bakkende køretøjer og besøgende til restauranten.

Der er nødvendigt med en kurve på adgangsvejen til slæbestedet på grund af eksisterende adgangsvejs placering, slæbestedets placering og placering af eksisterende bådebro overfor slæbestedet.

Kørebanelen overgår til en 5 m bred adgangsvej inden slæbestedet nås.

2.4 Skilte og afmærkning

Længdeafmærkning og symboler på kørebanen er nødvendigt for at gøre det tydeligt for bådtrailere, hvor de skal placere sig for at kunne bakke til slæbestedet, og så der ikke opstår konflikt med køretøjer på selve adgangsvejen.

Skiltning i området vil være nødvendigt til at vejlede bådtrailerne om benyttelse af slæbestedet og de gældende retningslinjer. Derudover skal der skiltes ift. reserverede parkeringspladser til biler med bådtrailer.

Adgangsvejen til slæbestedet krydser en eksisterende stiforbindelse. Denne konflikt foreslås løst ved at give de lette trafikanter ubetinget vigepligt. Er der behov for at øge opmærksomheden heromkring forslås det, at der opsættes bomme på stien.

2.5 Arealerhvervelse

For at det indtil videre udarbejdede kan realiseres, er det nødvendigt at erhverve areal. På nedenstående Figur 1 - Ejendomsdata (webkort. esbjergkommune) er det forsøgt belyst, i hvilket omfang jorden er ejet af Esbjerg Kommune.



Figur 1 - Ejendomsdata (webkort. esbjergkommune)

3. PARKERINGSFORHOLD

3.1 Dimensioner

Følgende dimensioner for parkeringspladser benyttes:

	Længde (m)	Bredde (m)	Afmærkning
Personbiler (Vejledende krav)	5	2,5	Anbefales
Biler med bådtrailer (Baseret på erfaringer)	15	3-3,5	Ja

Det anbefales, at båsene til personbiler afmærkes for at undgå længdeparkering af biler med bådtrailer. Erfaringer viser desuden, at der ofte bruges mere plads end nødvendigt på parkering, hvis ikke båsene er afmærket. Parkeringspladserne udføres vinkelret for at opnå flest muligt parkeringspladser.

På tilsvarende vis anbefales det, at parkeringspladserne for biler med bådtrailere afmærkes. Parkeringsbåsene vinkles for at give lettere adgang for køretøjerne.

Vælges parkeringsløsningen for enden af Bjerrumvej tættest på slusen, skal der forefindes et manøvreareal på 7 meter. Dette areal deles af personbilerne og de udkørende fra bådtrailer-parkeringsbåsene.

3.2 Placering af parkeringsplads

Det anbefales, at parkeringspladserne etableres så tæt på slæbestedet som muligt for at mindske op- og isætningstiden. Af hensyn til de eksisterende forhold og arealerhvervelsen forslås parkeringspladser, som angivet på vejplanen, tegning SLKA-P-TV-7000.

Etableres parkeringen tættest på slusen på Bjerrumvej skal vi gøre opmærksom på, at der kun er ca. 3,5 meter fra projekteret kørebanekant til bredden af åen.

3.3 Antal parkeringspladser

Etableres parkering tættest mod slusen på Bjerrumvej, er der plads til tre parkeringspladser med dimensionerne 15 x 3 meter og 10 parkeringspladser forbeholdt personbiler. Etableres det på arealet ved adgangsvejen til Restaurant Kammerlusen er der plads til to parkeringspladser med dimensionerne 15 x 3,5 meter. Ønskes begge løsninger er der i alt fem parkeringspladser til biler med bådtrailer.

4. SLÆBESTED

4.1 Længdesnit

Slæbestedet foreslås etableret nord for eksisterende stikant, så stien mellem Ribe Sejlklubs klublokale og bådebroer ikke berøres.

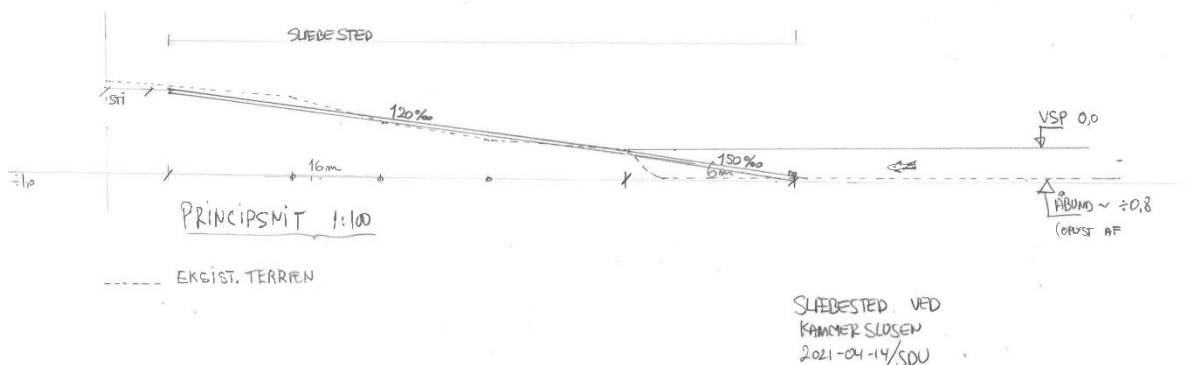

5. LEDNINGER

Der er den 16. april 2021 søgt LER via Ledningsejerregistret. Der er pr. mail fremsendt en opgørelse over ledningsejere, som har ledninger i området og som derfor kan komme i konflikt med vejprojektet. Der tages hånd om disse ledningsejere i detailfasen, hvor der afholdes et ledningsejermøde. Der kan forekomme ukendte ledninger, som ikke er registreret i ledningsejerregistret.

6. AFVANDING

Der er ikke kigget på vejafvanding i denne fase af projektet. Det foreslås, at der etableres nedløbsbrønde og ledninger, så vandet kan ledes væk fra kørebanearealer. Der sættes kantsten for at styre vejafvandingen.

7. ANLÆGSOVERSLAG

Der er på baggrund af skitseforslaget udarbejdet et groft anlægsoverslag. Anlægsoverslaget kan variere fra skitseforslag til endeligt projekt, da der forsat er mange elementer, der ikke er afklaret. Der er derfor indregnet 30 % til uforudsete udgifter på vejanlægget og 15 % usikkerhed for slæbestedet. Der er taget udgangspunkt i placeringen, at slæbestedet fastholdes, hvor det er placeret i skitseforslaget.

Der er forud for projektet ikke udført geotekniske borer. Jordbundsforholdene er derfor ukendte og kan få betydning for projektets økonomi.

Det antages, at underbunden er frostfarlig, og koblingshøjden derfor bør være 800 mm. Der er forudsat en vejopbygning tilsvarende trafikklasse T3 med 20 års levetid.

T3 vejopbygning:

- 25 mm AB
- 40 mm GAB 0
- 70 mm GAB I
- 170 mm SG II
- 495 mm BL II

Der er lavet en række forudsætninger på baggrund af mange ukendte faktorer. Forudsætningerne kan variere fra de egentlige forhold. Følgende forudsættes for at kunne opstille et anlægsoverslag:

- Eksisterende vejes belægninger er ikke inkluderet i anlægsoverslaget. Skal grusveje opgraderes til asfalt må der derfor forventes en yderligere omkostning.
- Der skal ikke grundvandsænkes.
- At der som udgangspunkt ikke skal udskiftes underbund (blødbund) med friktionsmaterialer.
- Slæbestedet etableres ved pælefundering og jordarbejder i forbindelse med slæbested er derfor ikke inkluderet.
- Det forudsættes, at nye nedløbsbrønde kan kobles til eksisterende afvandingssystem.
- Der er beregnet 50 meter Ø200 mm ledning pr. nedløbsbrønd.
- Graden af eventuel forurening kendes ikke, da området ikke er områdeklassificeret og der er ikke afsat udgifter til bortskaffelse af forurenede jord.
- Der er ikke foretaget opmålinger af området. Det må forventes, at der skal terrænreguleres yderligere.
- Der er ikke medregnet belysning.
- Der er ikke medregnet bomanlæg, hverken til sti eller til slæbested, da der ikke foreligger en beslutning om, hvordan brugen af slæbestedet skal reguleres.
- Der er ikke medregnet flytning/fjernelse af eksisterende bådebroer, der måtte ligge i vejen for slæbestedet.
- Der skal udføres ledningsomlægninger i forbindelse med anlæg af slæbested. Det foreslås, at slæbestedet placeres, så man undgår ledningsomlægninger i det omfang det er muligt. En ændret placering vil evt. kræve mere arealerhvervelse.

Der er i anlægsoverslaget ikke inkluderet arealerhvervelse af de berørte matrikler. Der lægges op til, at Esbjerg Kommune tager dialogen og indgår aftaler med lodsejere.

I honoraroverslaget er der afsat 50 timer til myndighedsbehandling iht. lovgrundlag og planer. VVM-screening er ikke inkluderet i honoraroverslaget og vil blive en yderligere omkostning.

Overslaget for rådgiverhonorar inkluderer projektering og udbud, tilsyn og byggeledelse samt 1- og 5-årsgennemgang.

Der er regnet med en anlægsperiode på 12 uger med ét tilsyn hver uge.

Rådgiverhonorar	
	Pris i alt ekskl. moms (kr.)
Projektering og udbud	320.000,00
Tilsyn og byggeledelse	125.000,00
1-årsgennemgang	10.000,00
5-årsgennemgang	10.000,00
Samlet rådgiverhonorar ekskl. moms	465.000,00

Anlægsprojektet er delt op i delprojekter for hhv. vejanlæg og slæbested. Anlægsoverslaget er inklusiv 2 stk. boringer, overslag for opmåling samt overslag for eventuelle ledningsomlægninger. Posten for forberedende arbejder indeholder arbejdsplads, færdselsregulerende foranstaltninger og koordinering med ledningsejere.

Anlægsprojekter	
VEJANLÆG	
	Pris i alt ekskl. moms (kr.)
Forberedende arbejder	255.000,00
Vejadgang til slæbested	1.000.000,00
Parkeringsplads, syd	1.100.000,00
Parkeringsplads, nord	2.450.000,00
Ledningsomlægninger	275.000,00
Sum	5.080.000,00
SLÆBESTED	
	Pris i alt ekskl. moms (kr.)
Anlæg af slæbested	720.000,00
Boringer	30.000,00
Sum	750.000,00
Samlet anlægssum ekskl. moms	5.830.000,00



NOTE:

Koter, koordinater og stationeringer er i m.
 Øvrige ubenævnte mål er i m. Der må ikke måles på tegningen.
 Koordinater er angivet i DKTM1 og koter refererer til DVR90.
 Indeholder data fra Styrelsen for Dataforsyning og Effektivisering, 2019.

SLKA-P-TV-7000 B

SIGNATURER:

- Grundkort
- Matrikelkort
- Ny geometri
- - - Centerlinje
- - - Parkeringsafmærkning
- Rabatareal
- Slæbested - over vand
- Slæbested - under vand

FORELØBIGT TRYK

B	2022-02-10	ABF							Tekster tilføjet
A	2021-04-13	ABF							Tegning oprettet
Rev.	Dato	Tegn.	Kontrol	Godk.					
Projektnr. 1100047081		Mål 1:200		Børnehøjvej 5 DK-4700 Esbjerg Tlf. +45 5161 1000 www.ramboll.dk					
Esbjerg Kommune Slæbested ved Kammerslusen									
Vejplan Projektforslag								Tegning nr. Rev. SLKA-P-TV-7000 B	

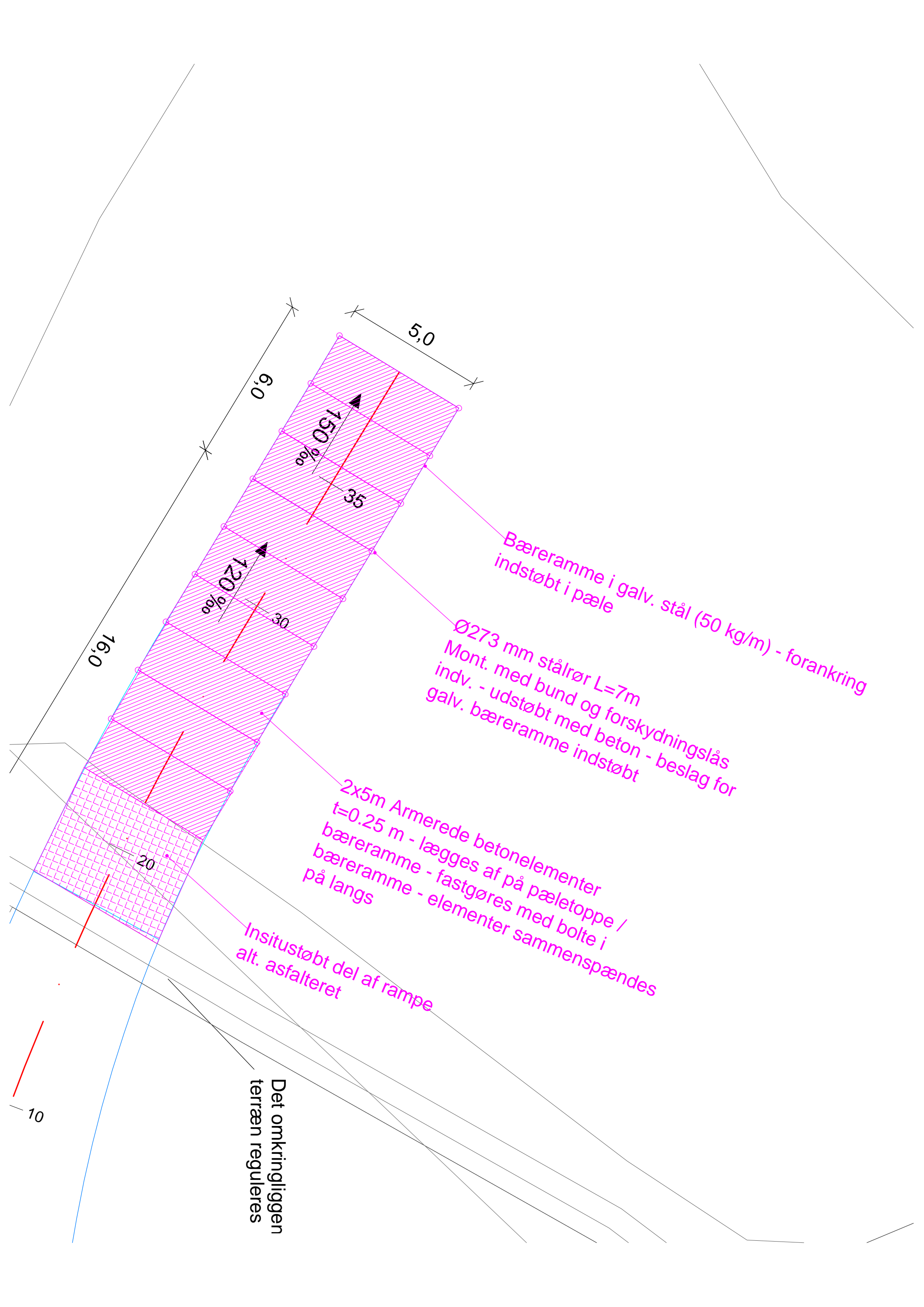

16,0

6,0

5,0

150‰

35

120‰

35

20

Bæreramme i galv. stål (50 kg/m) - forankring
indstøbt i pæle

Ø273 mm stålrør L=7m
Mont. med bund og forskydningslås
indv. - udstøbt med beton - beslag for
galv. bæreramme indstøbt

2x5m Armerede betonelementer
t=0.25 m - lægges af på pæletoppe /
bæreramme - fastgøres med bolte i
bæreramme - elementer sammenspændes
på langs

Insitustøbt del af rampe
alt. asfalteret

Det omkringliggende
terræn reguleres

10

Etablering af slæbested ved Kammerslusen

Sagsid: 21/1120

Initialer: stg

Åben Sag

Resumé

Slæbestedet var et stort ønske fra manges side i forbindelse med udarbejdelsen af "Helhedsplan for Kammersluseområdet", hvor man efterspurgte muligheden for at både lokale og turister kunne have muligheden for at sejle ud fra Kammerslusen til enten Ribe eller Vadehavet.

Et slæbested vurderes at ville give mere liv til området og vil sammen med Nationalpark Vadehavets planer om nye formidlingstiltag ved Slusemesterboligen være med til styrke Kammerslusen som et attraktivt besøgsmaal.

Rådgivningsfirmaet Rambøll er blevet hyret til at afdække mulighederne for anlæg af et nyt slæbested ved Kammerslusen. Arbejdet omfatter:

- Afklaringen af de miljø- og fredningsbestemmelser som et slæbested vil være underlagt.
- Afklaring af adgangsforhold til slæbestedet og deraf følgende aftaler med de lodsejere, hvis jord det vil berøre.
- Udarbejdelse af et egentligt anlægsprojekt med tilhørende anlægsoverslag som skal bruges ved kommende års budgetlægning.

Der foreligger nu et teknisk notat fra Rambøll dateret den 19. april 2021 samt et første groft skitseforslag til udformning af adgangs- og parkeringsforhold ifm. slæbestedet, hvor især behovet for arealer til manøvre- og parkeringsforhold for slæbestedet kan give anledning til en yderligere vurdering af slæbestedets endelige placering.

Notatet er vedhæftet som bilag.

Sagsfremstilling

I det videre arbejde med planlægningen af slæbestedet er der flere ting der skal afklares, hvoraf flere er afstedkommet af Rambølls notat:

Hvem skal eje og drive slæbestedet? Skal det være en kommunal opgave, eller skal der oprettes et privat "driftselskab" der står slæbestedet?

Tilsvarende spørgsmål kan stilles for slæbestedets tilknyttede bådtrailer- og p-pladser.

Esbjerg Kommune ejer ikke anden jord på sydsiden af Ribe Å end selve åbrinken, hvorfor slæbestedet, adgangsvejen hertil samt en p-plads for biler og trailere skal placeres på privat jord.

Det skal vurderes og besluttes hvilken form en brugsrets aftale skal have. Alternativt overtages arealerne af Esbjerg Kommune.

Selve slæbestedets rampe vil skulle have tilkørselsforhold hen over Restaurant Vadehavets grund (Kammerslusen Ejendomme ApS).

En P-plads til tre biler med bådtrailere er vist placeret på Ribe Digelags nuværende græsareal mellem slusen og Ribe Sejlklubs klubhus.

Derudover kan der være plads til yderligere 2 biler med bådtrailere på græsarealet ved Restaurant Kammerslusens indkørsel og Pottemagerhuset. Dette areal ejes også af Ribe Digelag.

En P-plads til en bil med bådtrailer opgøres til at fylde et areal på 3-3,5 x 15 meter. Dertil skal lægges arealer til manøvrering og vending.

Antallet på 3 + 2 P-pladser til biler med bådtrailere er ikke et udtryk for et oplyst behov, men mere et udtryk for at det er der maksimalt fysisk plads til, hvis arealerne syd for Kammerslusen inddrages og udnyttes optimalt.

Ribe Digelag og Michael Nørgaard, Restaurant Kammerslusen har begge udtalt sig positive overfor Rambølls skitse til placeringen af slæbested og parkeringsløsninger under den klare forudsætning, at alle udgifter til anlæg, drift og vedligehold bliver dem uvedkommende.

I Rambølls forslag kan der, hvis Digelagets græsareal ved slusen asfalteres, foruden pladserne til bådtrailerne, skabes plads til 10 almindelige P-pladser, hvilket er ca. 2-3 P-pladser mindre, end der er til rådighed på stedet i dag.

I perioder hvor der ikke holder biler med bådtrailer på stedet kan der være plads til yderligere 14-16 parkerede biler end i dag.

Til- og frakørsel til slæbestedet med tilhørende p-pladser kan kun ske fra syd via Bjerrumvej da der kan ikke tilvejebringes adgang fra nordsiden/Kammerslusevej grundet følgende 3 udfordringer ved at skulle krydse slusen ad den eksisterende klapbro:

1. Broen har en vægtbegrænsning på 2 ton. Det er ikke sandsynligt, at den kan bære en bil med bådtrailer.
2. Broen er for smal. Det kan lade sig gøre at snige sig igennem nuværende gelænderløsning, men det vil helt sikkert give lakskader og deraf følgende klager
3. Broens geometri gør det ikke muligt for køretøjer med lang akselafstand og langt bagudhæng (f.eks. en bådtrailer) at krydse uden at skrabe på med bunden, hvilket også vil give problemer

Det kommunalt ejede areal nord for Ribe Å bag Kanalstiens huse kan derfor ikke benyttes til bådtrailerparkering.

Placeringen af selve slæbestedets rampe får indflydelse på den direkte fodgængeradgang fra Sejlklubbens klubhus og gangstien ud langs pontonbroerne. Ribe Sejlklub har udtrykt betænkelighed ved at slæbestedets rampe vil "afbryde" den direkte gangforbindelse for klubbens medlemmer når de med grej og udstyr skal færdes fra klubhuset, p-pladsen og ud til sejlklubbens pontonbroer. Man frygter at skulle gå en omvej "indenom" slædestedet.

Der findes på stedet, hvor slæbestedet er foreslået placeret, et hovedstærkstrømskabel og naturgasledning som begge føres ned under åen. Disse ledninger skal påvises og kan få en økonomisk betydning for slæbestedets etablering.

Lovgrundlag, planer mv.

Slæbestedet er foreslået i den af Byrådet vedtagne "Helhedsplan for området ved Kammerslusen"

Inden slæbestedet anlægges skal der søges om dispensation for følgende fredninger:

1. Der skal dispenseres fra sø- og åbeskyttelseslinjer, som hører til under naturbeskyttelsesloven.
2. Vandløbet er §3-udpeget, så en dispensation efter naturbeskyttelsesloven er nødvendig
3. Der skal meddeles godkendelse fra Vandløbsloven.
4. Der laves en VVM-screening.

Da slæbestedet tænkes placeret umiddelbart ved Fyldgraven/Restaurant Kammerslusen, så rækker strandbeskyttelseslinjen ikke derind. Kystdirektoratet skal derfor ikke høres.

Økonomi

Rambøll har ud fra de foreløbige planer om et slæbested lavet et skønnet overslag på kr. 5.830.000 ekskl. moms

Dertil skal måske lægges udgifter til erhvervelse af jord.

Anlægsudgifterne søges dækket tilskud fra den nationale FLAG-pulje. Man kan højst søge om et tilskud fra den nationale FLAG-pulje, som svarer til 50 % af udgifterne i projektet. Næste ansøgningsmulighed er august 2022.

De resterende 50 % af udgifterne skal søges dækket via andre fonde eller indarbejdes i kommende anlægsbudgetter.

Personaleforhold og arbejdsmiljøforhold

Ingen

Kompetencer

Ingen

Planmæssige konsekvenser

Ingen

Konsekvenser for andre udvalg

Ingen

Høring

Ja. Projektet skal sendes i høring.

Vurdering herunder alternativer

Der kan i dag søsættes både fra Ribe Sejlklubs slæbested i Ribe. Adgangen hertil er lidt kringlet ad Ribes små veje. Der skal forudbestilles for åbning af bom.

Det kan undersøges om det primitive slæbested på nordsiden af Ribe Å for enden af Kanalhusvej kan udbygges. Esbjerg Kommune ejer kun åbrinken på dette sted.

Indstilling

Direktionen indstiller at udvalget tager stilling til følgende:

1. Ønsker man at forvaltningen arbejder videre med planen for et slæbested ved Kammerslusen med baggrund i Rambølls anlægsoverslag på kr. 5,8 mio. eks. moms?
2. Hvordan skal finansieringen af slæbestedet se ud? Er det en kommunal opgave, eller er det udelukkende et privat anliggende?
3. Hvem skal have ejerskabet af slæbestedet?
Det vurderes ikke at være en kommunal opgave, da slæbestedet med p-arealer ligger på privat jord.
4. Hvem vil skulle have drifts- og vedligeholdelsesforpligtelsen for slæbestedet?
Det vurderes ikke at være en kommunal opgave, da slæbestedet med p-arealer ligger på privat jord.
5. Skal det være gratis at benytte slæbestedet, eller skal der være en bom med betalingsanlæg. I givet fald hvem skal stå for tilsyn og ejerskab?



1. Udvidelse af tiden med is i skøjtehallerne med op til 4 uger

2. Oplysninger om ansøger

Esbjerg Ishockey Klub, Gl. Vardevej 82, 6700 Esbjerg
Esben Nielsen, Sportschef

3. Beskrivelse af forslag

Den nuværende kommunale isaftale er ikke længere tidssvarende for de ønsker og krav der stilles fra Dansk Ishockey Union (DIU) omkring sæson opstart og afslutning på sæsonen.

I den kommende sæson 2024-2025 starter DIU's ungdomsturneringer d. 17. august, og strækker sig til ca. medio april.

Esbjerg Ishockey Klub (EIK) har således ikke mulighed for at afvikle holdtræning inden turneringen starter, da isen i følge den nuværende aftale først er tilgængelig fra d. 15. august. EIK har kun mulighed for at træne tidligere, hvis klubben tilkøber istid udenfor den nuværende aftale.

De første ungdomslandsholdssamlinger i regi af DIU afholdes allerede i perioden fra d. 29. juli – 2. august. Ungdomslandsholdsspillerne i EIK har i denne periode ikke mulighed for at træne på is.

Efter jul strækker turneringen sig længere end tidligere - f.eks. afvikles U16 DM den 5. og 6. april 2025. Ifølge den nuværende isaftale tages isen af d. 31. marts. Dermed vil klubbens medlemmer ikke have mulighed for at træne i ugen op til DM, hvis ikke klubben tilkøber yderligere istid. Hvis isen fremover er tilgængelig længere ind i april måned, vil medlemmerne i Esbjerg IK have mulighed for at forlænge sæsonen og derved også opnå bedre mulighed for at tilgodese istræning eller afvikling af stævner for alle klubbens medlemmer på alle niveauer. Dette er en mulighed i de fleste andre ishockeyklubber i landet har.

Divisionens slutspil (ligaen lige under Metalligaen) strækker sig også til midten af april måned.

Tilkøb af is udenfor den nuværende aftale er en meget stor udgift for klubben, og der er derfor et stort ønske om imødekommelse af ønsket om at forlænge den kommunale isaftale.

4. Økonomi – beløb der søges om

Beløb i 1.000 kr. inkl. moms	2025	2026	2027	2028
Udgift i alt	350,0	350,0	350,0	350,0
Engangsudgift (Anlæg)	0,0	0,0	0,0	0,0
Årlig udgift (Drift)	350,0	350,0	350,0	350,0



5. Budget og Finansiering

- Den årlige driftsudgift for udvidelse af tiden med is i skøjtehallerne vurderes at beløbe sig til 350.000 kr.
- Der er ingen egenbetaling fra Esbjerg IK
- Der er ikke søgt om tilskud fra andre instanser

6. Forvaltningens bemærkninger

Den nuværende isaftale er ikke tidssvarende i forhold til turneringsstrukturen indenfor ishockey. Sammenlignelige kommuner har i de fleste tilfælde mere tilgængelig istid, hvor klubberne ikke selv skal afholde udgifterne.

Derudover er en udvidelse af istiden i overensstemmelse med det strategiske afsæt i arbejdet med idrætsfællesskaber for alle børn og unge i Esbjerg Kommune. F.eks. kan EIK afholde flere skolebesøg for børn i regi af skole- og forenings samarbejdet.

Esbjerg Kommune har indgået kontrakt med Sport & Event Park Esbjerg (SEPE) omkring driften af hhv. Esbjerg Idrætspark, Guldager Idrætscenter, Veldtofte Idrætspark samt Bramming Kultur & Fritidscenter, inkl. Bramming Svømmebad. Disse faciliteter er således ejet af Esbjerg Kommune, og SEPE modtager hvert år et tilskud til drift.

Ishallerne er beliggende i Esbjerg Idrætspark, og det årlige tilskud til SEPE vil derfor skulle opjusteres med et beløb svarende til den ekstra udgift, det vil være at forlænge istiden.

SEPE vurderer, at en forlængelse af istiden med 4 uger, (2 uger i starten af sæsonen og 2 uger til slut), vil beløbe sig til 350.000 kr.

Esbjerg Kommune kan afløfte tilskudsmoms af driftstilskud til SEPE, hvilket medfører en lavere budgetværdi for Esbjerg Kommune. Budgetværdien udgør herefter 311.500 kr.

Kontraktens bilag 3 skal tilrettes i konsekvens af en imødegåelse af forslaget.

Slutteligt kan det nævnes, at der gennem de senere år løbende har været reduktioner på tilskud til Sport & Event Park Esbjerg samt opjusteringer i forbindelse med udvidelse af facilitetsmassen.

Forvaltningen har ikke yderligere bemærkninger.



1. Kommunal medfinansiering af GESEK

2. Oplysninger om ansøger

Nikolaj Stig Nielsen
Projektdirektør

3. Beskrivelse af forslag

GESEK er et af otte regionale erhvervsfyrtårne, som blev igangsat i 2021 af erhvervsministeriet. Formålet med fyrtårnene er at skabe differentierede regionale sigtepunkter for erhvervsudviklingen landet over. Temaet for det sydjyske erhvervsfyrtårn er fastsat til grøn energi og sektorkobling ud fra en vurdering af landsdelens nuværende styrker og fremtidige potentialer herfor. Den formulerede vision for det sydjyske erhvervsfyrtårn er at gøre landsdelen til nationalt og internationalt test- og demonstrationscentrum for grøn energi og sektorkobling.

Se nærmere uddybende beskrivelse i bilag

4. Økonomi – beløb der søges om

Beløb i 1.000 kr. inkl. moms	2025	2026	2027	2028
Esbjerg Kommunes medfinansiering	300,0	300,0		

5. Budget og Finansiering

Basisbeløbet på 2 mio. kr. p.a. vil kunne anvendes til aflønning af projektdirektør samt i første omgang 1 ekstra ressource. Det vil hermed være muligt at deltage i diverse projektansøgninger og modtage yderligere kontante tilskud herfra, da GESEK nu kan tilbyde arbejdstimer som medfinansiering.

Pa sigt anslås der er kunne knyttes 3-4 ansatte til GESEK ud fra den foreslåede basisbevilling.

Det foreslås, at kommunernes bidrag fordeles i forhold til indbyggertal i lighed med bidragene til erhvervshuset.

6. Forvaltningens bemærkninger

Vejledning:

Esbjerg Kommune giver hvert år i forbindelse med budgetlægningen eksterne interessenter mulighed for at stille forslag til budgettet. Forslaget skal fremsendes i følgende skabelon i Word format.

Kommunen gør opmærksom på at forslaget offentliggøres ifm. budgetlægningen

EK forbeholder sig ret til at foretage redaktionelle ændringer i ansøgerens ansøgning.

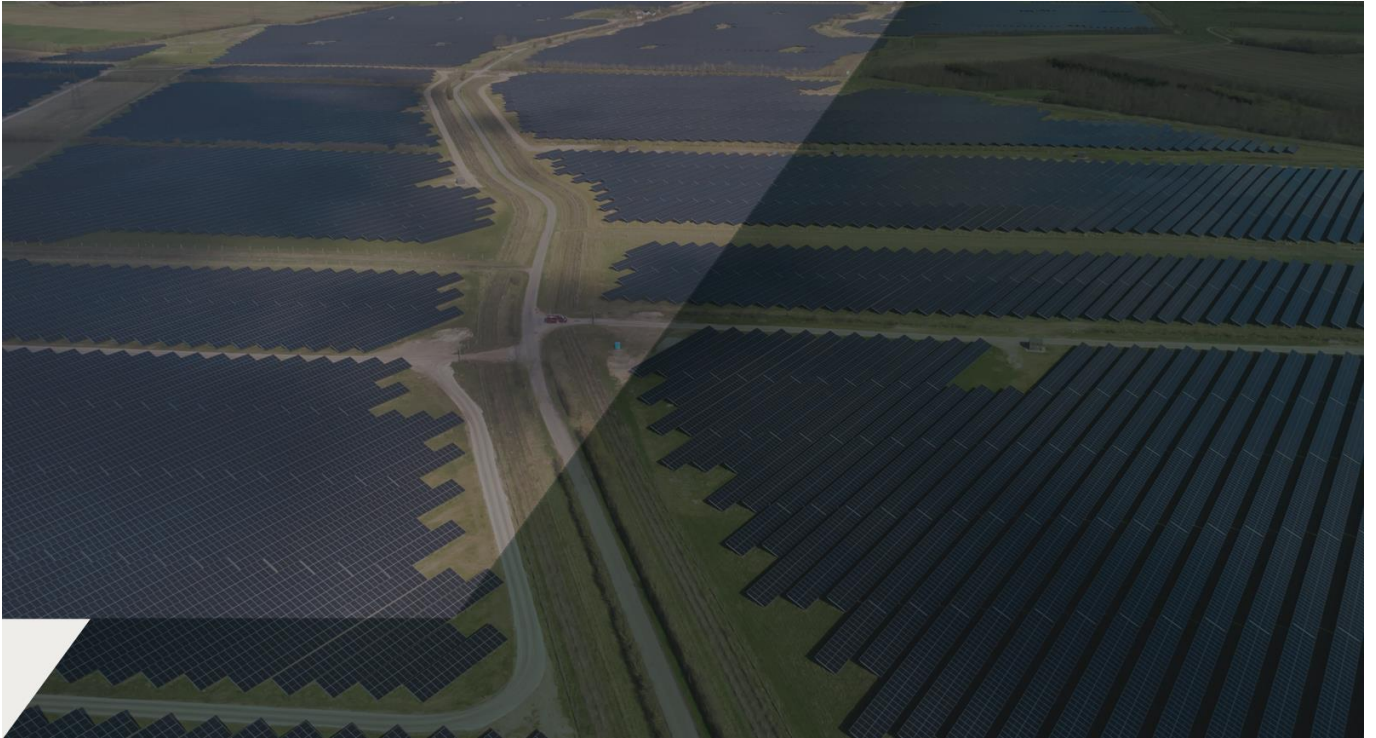

Videreføring af det sydjyske erhvervsfyrtårn for grøn energi og sektorkobling

Forslag til kommunal medfinansiering af GESEK fra 2025

GESEK[®]

I. BAGGRUND

GESEK er et af otte regionale erhvervsfyrtårne, som blev igangsat i 2021 af erhvervsministeriet. Formålet med fyrtårnene er at skabe differentierede regionale sigtepunkter for erhvervsudviklingen landet over. Temaet for det sydjyske erhvervsfyrtårn er fastsat til grøn energi og sektorkobling ud fra en vurdering af landsdelens nuværende styrker og fremtidige potentialer herfor. Den formulerede vision for det sydjyske erhvervsfyrtårn er at gøre landsdelen til nationalt og internationalt test- og demonstrationscentrum for grøn energi og sektorkobling.

Siden opstarten har fyrtårnet hentet ca. 185 mio. kroner i tilskud fra erhvervsfremmesystemet. Midlerne er bl.a. omsat i 27 test- og demonstrationsprojekter for grøn energiteknologi, indsætter for at styrke kompetencer og arbejdskraft til den grønne omstilling samt etablering af 11 lokale netværk for SMV'er med interesse for grønne energiprojekter. I alt har projektaktiviteterne et samlet budget på ca. 350 mio. kr., da projektdeltagerne typisk bidrager med en egenfinansiering ved siden af tilskuddet.

Aktiviteterne fordeler sig bredt udover den sydjyske geografi med Trekantområdet, Sønderborg/Aabenraa samt Esbjerg som de synligste kraftcentre. Det er et mål at få projektaktiviteter i gang i alle kommuner.

Ansvar for projektaktiviteterne er fordelt imellem den nationale energiklynge Energy Cluster Denmark, work-live-stay samt Erhvervshus Sydjylland. Aktiviteterne involverer desuden lokale erhvervsfremmeaktører som business regions og de lokale erhvervsservices samt uddannelses og forskningsinstitutioner over hele landsdelen.

Indtil nu har 56 virksomheder taget direkte del i test- og demonstrationsprojekterne, mens indsætterne indenfor arbejdskraft og kompetenceudvikling har involveret ca. 700 virksomheder. Opbygningen af de lokale SMV-netværk er netop igangsat i andet kvartal af 2024.

GESEK er etableret som sekretariat og koordinerings-plattform for aktiviteterne i fyrtårnet. Der er nedsat en styregruppe i GESEK-regi med 15 medlemmer, herunder tre medlemmer, som de sydjyske borgmestre udpeger iblandt sig. Desuden er der tilknyttet en projektdirektør, som energiklyngen og erhvervshuset hidtil har kunnet dele aflønningen af. Denne aftale udløber fra 1. marts 2025.

Det har været undersøgt, om erhvervshuset fremadrettet kan understøtte fyrtårnssekretariatet med ressourcer direkte via sin basisbevilling fra kommunerne, men det har Erhvervsstyrelsen vurderet som uforeneligt med erhvervshusets mandat.

Det har heller ikke været muligt at bygge sekretariatet på de udmøntede erhvervsfremmemidler, da der har været tale om tilskud på 50-80 procent til projekter, og GESEK har ikke haft basismidler til rådighed til den nødvendige egenfinansiering.

Fyrtårnsprojektet har i sin første levetid vist et potentiale for at udvikle og koordinere aktiviteter til gavn for den grønne omstilling i Sydjylland. Det vil imidlertid kræve en ny finansieringsmodel at fortsætte indsatsen fra 2025.

På denne baggrund foreslås det, at de 13 sydjyske kommuner over de næste to år bidrager med en samlet basisfinansiering af GESEK-sekretariatet i en samlet størrelsesorden af 2 mio. kr. p.a., fordelt efter kommunernes indbyggertal.

II. DET VIL DE SYDJYSKE KOMMUNER FÅ UD AF AT MEDFINANSIERE GESEK

Med erhvervsfremmereformen fik Syddjyland fra 2019 sin egen identitet i forhold til erhvervsudvikling, idet der blev etableret et nyt tværkommunalt erhvervshus på tværs af de tretten sydjyske kommuner og udarbejdet et selvstændigt sydjysk kapitel i den decentrale erhvervsfremmestrategi under Danmarks Erhvervsfremmebestyrelse (opdateret juni 2024). Fyrtårnet peger ind i den samme sydjyske identitet, og på sigt ligger der en fordel i, at de sydjyske kommuner sammen udvikler en tydelig sydjysk erhvervsprofil. Det vil styrke indgangen til erhvervsfremmesystemet og til de midler, der udmøntes dér, samtidig med at der ligger potentielle stordriftsfordele i fortsat at opdyrke fælles kompetencer og erhvervsfremmeindsatser på tværs af alle tretten kommuner.

I forhold til at fremme en hurtig og kosteffektiv grøn omstilling af energisektoren, vil en investering i GESEK potentielt skabe værdi på fire vigtige områder:

1. Fælles læring og inspiration omkring sektorkobling

Sektorkobling har vist sig at være en central nøgle til at skabe et effektivt grønt energisystem, baseret på vedvarende energikilder. Der er brug for et tættere samspil imellem de forskellige energiformer og de lokale ressourcer for at opretholde en stabil og klimaneutral energiforsyning, efterhånden som de fossile energikilder udfases. Det er et 'puslespil', der udfordrer den kommunale energiplanlægning på helt nye måder, og i forhold til den udfordring vil fyrtårnets test- og demonstrationsprojekter kunne inspirere de sydjyske kommuner gennem ny viden og nye erfaringer.

2. Fælles stemme om fælles interesser

Forældede regler og rammer udgør ofte konkrete barrierer for arbejdet med grøn omstilling og sektorkoblingsinitiativer. I GESEK får de sydjyske kommuner et stærkt fælles talerør omkring sådanne barrierer. Denne værdi er ikke mindst relevant, idet fyrtårnet har indgået en partnerskabsaftale med den danske regering, så der er åbne linjer fra fyrtårnet direkte ind i relevante resort-ministerier.

3. Kommunikation/markedsføring

GESEK vil potentielt kunne bruges til at skabe et stærkt sydjysk narrativ omkring grøn energi og sektorkobling, som kan sættes i spil i forhold borgerne i det sydjyske og dermed være med til at bane vejen for en bred social accept af de nye grønne energiløsninger. Der ligger ligeledes et stort potentiale i at formidle i forhold til målgrupper udenfor Syddjyland og koordinere delegationsbesøg og optimere dem mhp. at få alle relevante cases og erfaringer formidlet til interesserede delegationer fra ind- og udland. Det vil på sigt bidrage til en øget eksport af grønne løsninger.

4. Hjemtagning af EU-midler

Presset fra statsstøttede energiteknologier fra Kina og den amerikanske IRA tilskudsordning til grøn teknologi har også fået EU-Kommissionen til at opruste markant på tilskudsprogrammer til grøn energi. Disse penge havner imidlertid ikke i Danmark, medmindre nogen søger dem. GESEK kan potentielt supplere det Syddanske EU-kontor, som primært scanner og formidler mulighederne, og spille en endnu større rolle i forhold til at samle sydjyske konsortier, der kan byde ind med ansøgninger på de relevante EU-programmer og dermed booste de lokale indsatser for grøn omstilling yderligere.

III. ANVENDELSE OG FORDELINGSMODEL

Basisbeløbet på 2 mio. kr. p.a. vil kunne anvendes til aflønning af projektdirektør samt i første omgang 1 ekstra ressource. Det vil hermed være muligt at deltage i diverse projektansøgninger og modtage yderligere kontante tilskud herfra, da GESEK nu kan tilbyde arbejdstimer som medfinansiering.

På sigt anslås der er kunne knyttes 3-4 ansatte til GESEK ud fra den foreslåede basisbevilling.

Det foreslås, at kommunernes bidrag fordeles i forhold til indbyggertal i lighed med bidragene til erhvervshuset.

Kommune	Indbyggere*	Syddjylland %	Beløb GESEK
Middelfart	39.961	5,17	103.479,26
Haderslev	55.353	7,17	143.336,94
Billund	27.021	3,50	69.971,05
Sønderborg	74.380	9,63	192.607,48
Tønder	36.878	4,77	95.495,81
Esbjerg	115.758	14,99	299.756,07
Fanø	3.426	0,44	8.871,65
Varde	49.995	6,47	129.462,37
Vejen	42.924	5,56	111.151,97
Aabenraa	59.002	7,64	152.786,05
Fredericia	52.173	6,76	135.102,31
Kolding	94.528	12,24	244.780,85
Vejle	120.949	15,66	313.198,20
I alt	772.348	100,00	2.000.000,00

*KL 2023

GESEK[®]

Realisering af en fælles sydjysk
styrkeposition indenfor grøn energi

 Danmarks
Erhvervsfremmebestyrelse

 Medfinansieret af
Den Europæiske Union



FYRTÅRN – 1,5 ÅR I DRIFT

IGANGSAT

- ✓ Samlet projektstøtte på ca. 185 mio. kr
- ✓ Portefølje af i alt 27 test- og demonstrationsprojekter (Energy Cluster Denmark)
- ✓ Indsats for arbejdskraft og kompetencer (Work-Live-Stay)
- ✓ 11 lokale netværk for SMV'ere med interesse for grøn energi under etablering (EH Syd og LES)
- ✓ GESEK etableret som organisatorisk platform inkl. styregruppe





TEST OG- DEMONSTRATIONSPROJEKTER

- ✓ 27 forskellige test- og demonstrationsprojekter
- ✓ 3 vidensinstitutioner involveret
- ✓ 32 SMV virksomheder involveret
- ✓ 24 store virksomheder involveret
- ✓ 2/3 af virksomheder sydjyske
- ✓ Ca. 300 personer involveret
- ✓ **Samlet budget ca. 300 mio. kr.**

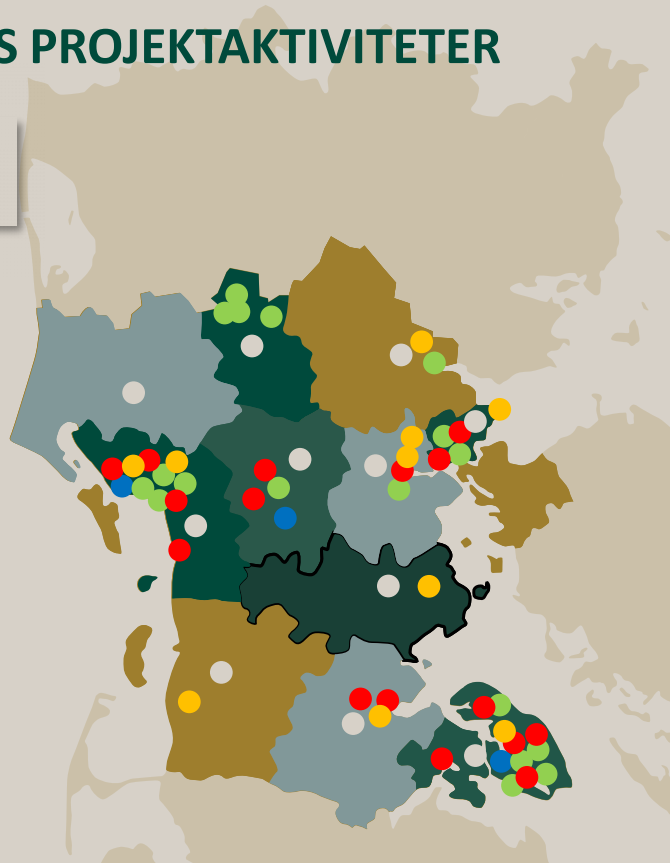

■ Vidensinstitutioner
Test & demonstration

■ Store virksomheder
Test & demonstration

■ SMV virksomheder
Test & demonstration

■ Partnere
Arbejdskraft & kompetence

□ Lokale netværk
Erhvervshus Syd + LES

ARBEJDSKRAFT & KOMPETENCEUDVIKLING

- ✓ I kontakt med ca. 700 virksomheder
- ✓ 243 medarbejdere igennem kurser eller uddannelsesforløb
- ✓ 2100 unge har fået indsigt i uddannelser indenfor den grønne omstilling gennem "Fremtidens Grønne Helte" indsatsen
- ✓ **Samlet budget ca. 40 mio. kr.**

work.
live.
stay.

VISION:

Syddjylland som nationalt og internationalt
test- og demonstrationscentrum for
grøn energi og sektorkobling

STRATEGISKE INDSATSOMRÅDER

Stærk 'sydjysk' test
og demonstrations-
portefølje

Bekæmpe barrierer
for grøn omstilling:

- Arb.kraft
- Regulering

Profilere
landsdelens styrker
nationalt og
internationalt

Hjemtage EU
midler

KERNEKOMPETENCER

Vedvarende energi
(Maritimt)

PtX

Integrerede
energisystemer

VÆRDIER

Samarbejde

Læring
og videns-basering

Silo-nedbrydning

MISSION:

Proaktivt understøtte den grønne omstilling af energisektoren
med udgangspunkt i Syddjylland og fokus på sektorkobling

SEKRETARIAT TIL AT UNDERSTØTTE OG KOORDINERE STRATEGISKE INDSATSER

Stærk 'sydjysk' test og demonstrationsportefølje

Bekæmpe barrierer for grøn omstilling:
➤ Arb.kraft
➤ Regulering

Profilere landsdelens styrker nationalt og internationalt

Hjemtage EU midler

- Drive faglige foraer – samle aktørerne/partnerne
- Medvirke til indsamling og udvikling af lokale projektforslag
- Informations og kommunikationsaktiviteter
- Forberede partnerskabsmøder og drive dialog med embedsfolk
- Facilitere overblik, kortlægning og analyser m. videnspartnere

GESEK^o
GRØN ENERGI OG SEKTORKOBLING

